ఓమ్

శ్రీ విశ్వ మీమాంస

తెలుగు సచిత్రాధ్యాత్మిక మాసపత్రిక

అగాధ వేదాంత విచార వాహినీ
అజ్ఞాన గాఢాంధ తమో వినాశినీ।
అఖండ విజ్ఞాన ఘన ప్రకాశినీ
శ్రీవిశ్వమీమాంస వివేకవర్ధినీ ॥

ధనరాసులమధ్య విరాగియై
భోగములమధ్య త్యాగియై
కష్టములమధ్య ప్రసన్నుడై
శత్రువులమధ్య శాంతుడై
మనగలవాడే మహాత్ముడు.
–సత్యానంద

"నిమిత్తమాత్రం భవ సవ్యసాచిన్!"

సంస్థాపకులు : బ్రహ్మీలీన
భగవాన్ శ్రీసత్యానంద మహర్షులవారు
సంవర్ధకులు : బ్రహ్మీలీన
శ్రీబ్రహ్మానందతీర్థస్వాములవారు
సంపాదకులు :
శ్రీహరి తీర్థ స్వాములవారు
9959300918
సహాయ సంపాదకులు
శ్రీ పురుషోత్తమ తీర్థ స్వాములవారు
9885372369
శ్రీవిశోక తీర్థ స్వాములవారు
శ్రీ రామకృష్ణ పరమహంస
9441400994

సంపుటము 74 సంచిక 8
శ్రీ ప్లవనామ సంవత్సరము
శ్రావణ మాసము - ఆగష్టు 2021

సంవత్సర చందా	:	రు. 100/-
జీవిత చందా	:	2,000/-
పోషకులు	:	3,116/-
రాజపోషకులు	:	5,116/-
మహారాజపోషకులు	:	11,116/-

Visit Website :
www. srisatyanandamaharshi.org

ఉత్తర ప్రత్యుత్తరములలో మీ చందా, ఫోను నంబరును తప్పక వ్రాయవలెను.

చందా పంపవలసిన చిరునామా :
సంపాదకుడు, శ్రీవిశ్వమీమాంస, శ్రీసత్యానందాశ్రమము
ఇనమడుగు పోస్టు, కోవూరు(S.O.), శ్రీపొట్టి శ్రీరాములు నెల్లూరు జిల్లా, A.P.
పిన్ : 524137, e-mail : sriviswameemamsa@yahoo.co.in
సెల్–వాట్సప్ : 9441400994, : 9440279712,

విషయసూచిక

1. భగవన్నుతి................................4
2. ప్రార్థన....................................5
3. సూక్ష్మ పరిశీలన...........................6
4. శ్రీభాగవతామృతము......................10
5. సుభాషిత రత్నమాల.....................16
6. సూక్తి సుధాకరము........................17
7. శ్రీసత్యానందాశ్రమ భిక్షానిధి..............18
8. శ్రీవాసుదేవ కథా సుధ....................19
9. మహాభారతము..........................26
10. శ్రీసత్యానందమహర్షి జీవిత చరిత్ర.....33
11. శ్రీకృష్ణజన్మాష్టమి........................35
11. భాగవత సప్తాహ ద్వ్యస్మృతులు........36
11. గోసంరక్షణ నిధి.........................39
12. శ్రీవిశ్వమీమాంస చందాదారులకు విజ్ఞప్తి40
13. ఆశ్రమవార్తలు...........................42
14. శ్రీనరసింహ శతకము................43

ముఖచిత్రము

శ్రీ కృష్ణ భగవానుడు

పఞ్చాఙ్గమ్

ఆగష్టు 2021

4. మతత్రయ ఏకాదశి
6. మాస శివరాత్రి
8. భానువారామావాస్య
   పద్మకయోగము
9. శ్రావణమాసము ప్రారంభము
10. మంగళగౌరీ వ్రతము
12. నాగుల చవితి
13. గరుడ పంచమి
    నాగపంచమి
15. భారత స్వాతంత్ర్య దినము
18. ఏకాదశి
20. శ్రావణ రెండవ శుక్రవారము
    శ్రీవరలక్ష్మీవ్రతము
22. శ్రావణ పూర్ణిమ రాఖీ పూర్ణిమ
24. రాఘవేంద్రస్వామివారి ఆరాధన
30. శ్రీ కృష్ణాష్టమి

గురుస్తుతిః

2. *పవిత్రా యద్వాణీ ప్రవిశతి విచిత్రా హృది యదా*
తదా కారా ఛిన్నా భవతి నిఖిలాకారఘటితా ।
స్మరామి ప్రాతః స్తం నయనరమణీయ సుఖకరం
భజే సత్యానందం గురువర మహం బ్రహ్మ పరమమ్ ॥

గురుదేవులయొక్క పవిత్రమైన విచిత్రమైన విజ్ఞానదాయకమైన విస్పష్టమైన వాణి ఎప్పుడు హృదయమునందు ప్రవేశిస్తుందో అప్పుడు సమస్తమైన నానారూపములైన నానా ఆకారములైన ఈ సమస్త భేదరూపమైన ప్రపంచ రూపమైన సంసారరూపమైన చెరసాల ఛిన్నా భిన్నమై పటాపంచలైపోతుందో అట్టి పరబ్రహ్మస్వరూపమైన, కనులకు సుఖమును ఆనందమును, ప్రసాదించు శ్రీసత్యానంద గురుదేవుల చరణారవిందములను ప్రాతఃకాలమున స్మరించుచున్నాను.

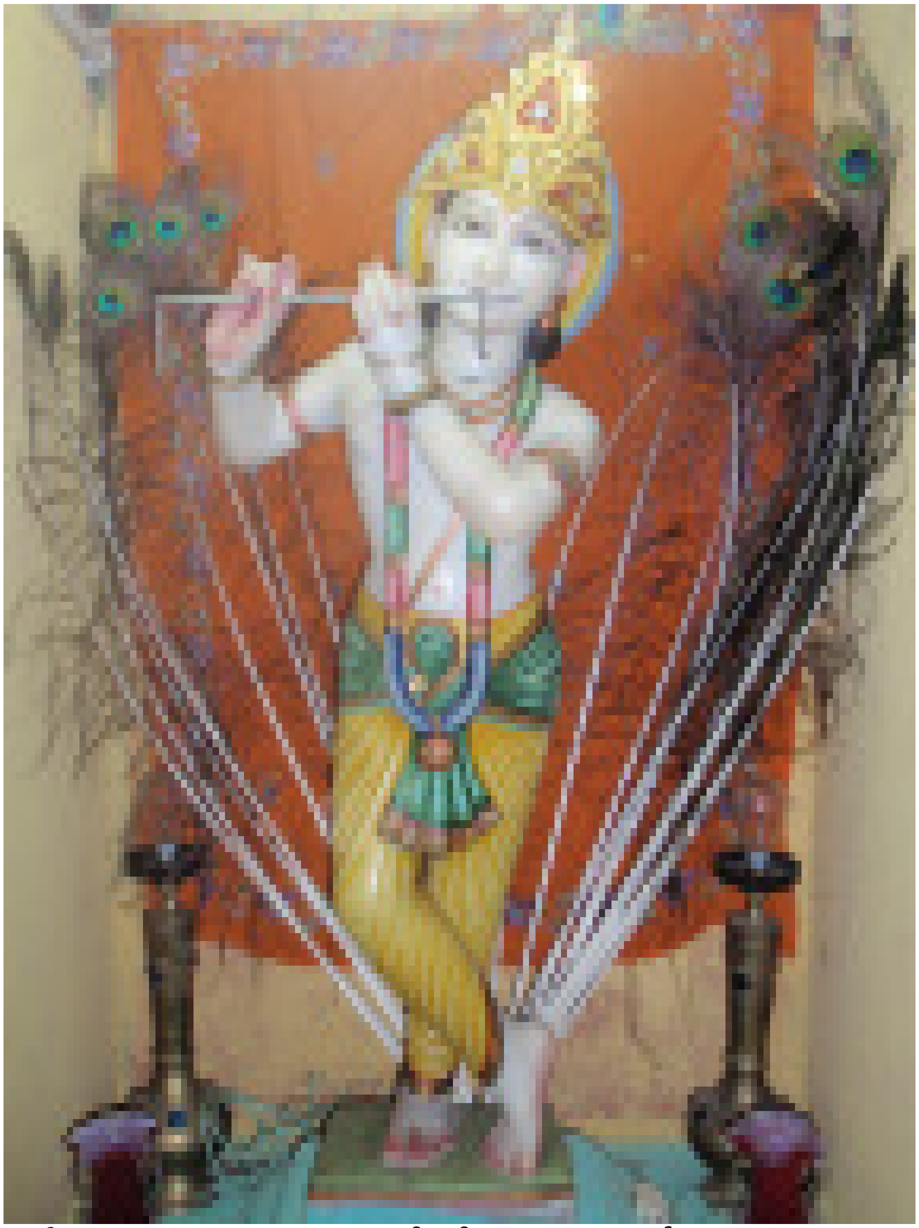

శ్రీసత్యానందాశ్రమమునందు వేంచేసియున్న మురళీకృష్ణ భగవానుడు

వంశీవిభూషిత కరాన్నవనీరదాభాత్ పీతాంబరాదరుణ బింబఫలాధరోష్ఠాత్ ।
పూర్ణేందుసుందర ముఖా దరవిందనేత్రాత్ కృష్ణాత్ పరం తత్త్వ మహం న జానే ॥

ప్రార్థన

సూక్ష్మ పరిశీలన

భగవాన్ శ్రీసత్యానందమహర్షులవారు

ప్రజలు అనుభవించు దుఃఖములకు కారణమును పలువురు పలు తెఱంగుల నుడువుచుందురు. పెక్కు మంది భౌతిక వస్తు సముదాయము లోపమువలన జనులు దుఃఖమును అనుభవించుచున్నారని వాకొందురు భౌతికసంపదలో అగ్రస్థానము వహించినవారలవద్దకేగి మీరు సుఖమును అనుభవించుచున్నారా?యని ప్రశ్నించిన వారును లోపమును చూపుచు, వాంఛిత వస్తువు సిద్ధించువఱకు సుఖమును పొందజాలకున్నామని చెప్పుదురు. పోనిండు! ఆ వస్తువును వారు పొందిన తరువాత వారివద్ద కేగి "ఇపుడు మీరు సుఖవంతులుగదా!" యని యడిగిన "అయ్యో! ఇపుడు మేము పొందినది స్వల్పము. దీని కంత కంటె అధిక సంపదలతో తులతూగువారల గాంచుచున్నంతవరకు సుఖము కలలోని వార్త" అని చెప్పుదురు. ఈ విధముగ వారు దృశ్యము వెంట పరువెత్తుచు, తృప్తి యను దానిని పొందక, దుఃఖించుచునే యుందురు. భౌతికవిషయములలో సుఖ మున్నదని ప్రాకులాడువరకు వారు సుఖవంతులు కాజాలరు. సుఖమొక చోట యుండ మరియొక స్థలమున వెదకిన అది సిద్ధించునా? సుఖము తనయందే కలదనియు, అట దాని నన్వేషింపుడు అనియు వేదమాత బోధించుచున్నది.

సుఖమును పొందనీయక దుఃఖసాగరమున ద్రోయునది అవిద్య. అవిద్య దృష్టిదోషము నాపాదింపజేసి యథార్థ వస్తుజ్ఞానమును మఱగుపఱచును. దేశమున ప్రస్తుతము అశాంతి, దుఃఖము, ద్వేషము, ద్రోహము ప్రబలియున్నవి. అవిద్య యన ఆత్మజ్ఞానము లేకపోవుటయే.

ఈ పేజీ స్థలదాతలు : కీ॥శే॥ అమరా శ్రీరాములు తులశమ్మగారల జ్ఞాపకార్థం
కుమారుడు శ్రీసుబ్రహ్మణ్యం ధనలక్ష్మీదంపతులు, నవాబుపేట, నెల్లూరు.

ఈ అవిద్య వెదురుబొంగువలె బాహ్యమునకు అందముగ గన్పించినను అంతరమున శూన్యమై నిస్సారముగ నుండును. ఈ దృశ్యమాన జగత్తంతయు అవిద్యా ప్రభావమే. పైకి తియ్యని మాటల జెప్పి హితము జేయుదానివలె కన్పించినను లోపల వక్రమును, విషపూరితమును నై కీడొనగూర్చుచున్నది. ఆత్మ సాక్షాత్కారమున గాని ఈ అవిద్య సంపూర్ణముగ నాశనమొందదు. జనన మరణ రహితమై సచ్చిదానంద ఘనమై వెలుగొందునది ఆత్మ. అట్టి ఆత్మవు నీవని (తత్త్వమసి) వేదాంతము బోధించుచున్నది. ఈ దర్శనము సంపూర్ణముగ అనుభవమునకు రావలసియున్నది. అదియెటుల సంభవించును? సద్గురువు నాశ్రయించి వారి పవిత్ర సన్నిధానమున వేదాంతమును శ్రవణ మొనర్పవలయును. భక్తితో వారిని సేవించుచు వారి దివ్యానుగ్రహమునకు పాత్రుడవైనంతనే నీ కృషి ఫలించును. వేదాంతాదర్శము అనుభవమునకు వచ్చును. కేవలము సద్గురు సన్నిధానము, వారి యనుగ్రహము, వారి సేవనము చాలదు. దీని తోడనే శ్రవణము గావించి ఆత్మతత్త్వమును రాత్రింబవళ్ళు మనన చింతన మొనర్పవలయును. పూర్వ వాసనలు నశించువరకును, దేహమే నేనను మూఢాభిమానము నశించువరకును, జీవత్వము సంపూర్ణముగ నాశనమగువరకును, మనస్సు సమగ్రముగ లీన మగువఱకును కామక్రోధాదులవేగము పూర్తిగ అణుగువరకును అవిద్యాప్రభావము తుద ముట్ట నశించువఱకును, నేను బ్రహ్మ నను భావము దృఢముగ కలుగువరకును మననము చేయవలయును. రక్తనాళములన్నియు, నీ అస్థిమాంసమంతయు, నీ రోమకూపములన్నియు "నేను బ్రహ్మను" అని గర్జించువఱకు చింతన చేయుము. ప్రాణముతోడను, మనస్సుతోడను, తుదకు విశాల విశ్వముతోడను ఐక్యభావము పొందునంతవఱకు మనన నిదిధ్యాస సల్పుము.

ఈ యాత్మవిచారణమునను, ధ్యానమునను నీవు అఖండ శక్తి సమన్వితుడవగుదువు. నిత్యానంద సరోవరమున నోలలాడు పరమహంసవు కాగలవు. నేను దేహమును, లజ్జితుడను, దుర్బలుడను పాపిని, దుఃఖితుడను అను భావమును నీదరి జేరనీయకుము. సత్యాసత్యములను, ధర్మాధర్మములను, నిత్యానిత్యములను విచక్షణ జేసి సత్యమును, ధర్మమును, నిత్యమును గ్రహించి, అసత్యమును, అధర్మమును, అనిత్యమును త్రోసివేయుము. అపుడు నీవు పవిత్రుడవును, వివేకశీలుడవును నయ్యెదవు. వివేకము పవిత్రతను, ఏకత్వమును సిద్ధింపజేయు పరమసత్యమై యున్నది. ఏకత్వమును అనుభవించు మహాత్ముడు సర్వజీవులను సమముగా గాంచి, ప్రేమతో సేవించును. భిన్నత్వము ద్వేషమును, అసత్యమును సూచించును. దానివలన కలహములు దుఃఖములు అనర్థములు వాటిల్లును.

ఏకత్వము ముక్తికిని భిన్నత్వము బంధమునకును హేతువగుచున్నది. భిన్నత్వమును పరిత్యజించి, ఏకత్వమును స్వీకరింపవలయును. భిన్నత్వము అవిద్యావిలాసమే. ఏకత్వము జ్ఞానచిహ్నము.

ఈ పేజీ స్థలదాతలు : కీ॥శే॥ రుద్రరాజు అప్పలరాజుగారి జ్ఞాపకార్థం
కుమారుడు రాజశేఖర్, గజపతినగరము, చోడవరం మం. విశాఖపట్టణము జిల్లా

జాతి, మత, కుల, వర్గ భేదములను పాటింపక సమస్త పదార్థములయందును ఆత్మను దర్శించుచు ప్రతిజీవిని ఐక్యభావముతో ప్రేమించుము. ప్రేమస్వరూపుడు భగవంతుడు. జగత్తును ప్రేమించి సేవించుటవలననే ప్రేమ మయుడగు భగవంతుని, పరమాత్మను చేరవచ్చును. “నేను నీవు, బంధువు, శత్రువు, అందఱును ప్రేమరాశియగు భగవంతుడే”అను ప్రహ్లాదుడు ఈ యుదాత్త సిద్ధాంతమును అనుష్ఠానరూపమున ప్రదర్శించెను.

సంకుచిత భావముతో నేను అను భావింపబడునది జీవుడు. విశాల భావముతో ‘నేను’ అని అనుభవింపబడునది అఖండాత్మయే. దేశకాలబద్ధమై, పరిమితమై బుద్ధిచేత గ్రహింపబడునది యంతయు కల్పింతమును అసత్యమును నై యున్నది. చూచునది, వినునది, తాకునది, తినునది సర్వము ఆత్మయే. ఆత్మస్వరూపుడైన నరుడు ఆత్మను ఎఱుంగకుండుట ఆశ్చర్యము గదా!

అవిద్యావరణము తొలగినగాని, ఆత్మ ప్రత్యక్షము కాదు. అందులకు “నే నెవడను” అను విచారణ సల్పి నిశ్చలమనస్సుతో తనయందు జొచ్చి ధ్యానింపవలయును. ఆత్మవలననే ఆత్మయందే సర్వమును చూడగలుగుచున్నాడు.

ఇంద్రియాతీతమై, ఊహాతీతమైన సత్యమును తపస్సు వలన కనుగొనవలయును. “నేను రాముడను, యిరువదిసంవత్సరముల వయస్సు గలవాడను, బ్రాహ్మణుడను, వెంకయ్యపుత్రుడను, ధనవంతుడను” అని చెప్పుకొనువాడు కేవలము అసత్యమాడుచున్నాడు. దేహధర్మములను, మనోధర్మములను, ప్రాణధర్మములను తనయందు ఆరోపించుకొని భ్రమించుచున్నాడు. వాస్తవముగ ఆత్మేతర పదార్థములన్నియు భ్రాంతిమాత్రములు.

అఖండమై, అద్వితీయమై, ఆనందస్వరూపమై, సర్వవ్యాపకమై వెలుగొందునది ఆత్మయే. ఆత్మ పంచకోశ విలక్షణమై, పంచభూతములకు భిన్నమై పంచేంద్రియముల కవ్వల ప్రకాశించుచున్నది. నామరూపముల కతీతమై, నిర్వికారమై, సత్తామాత్ర మగునది ఆత్మయే. ఉపాధులను విసర్జించిన శేషించున దదియే. ఆబ్రహ్మస్తంభపర్యంతము వ్యాపించినది అదియే. ఈ కనిపించు విశ్వభావము మిథ్య.

బ్రహ్మానంద సాగరమున ఓలలాడు తత్త్వవేత్త విచిత్ర విధమున తన యనుభవమును వాకొనుచు, నానందించుచుండును. “నేను సర్వవ్యాపక పరమాత్మను, నేను లేని స్థల మొకించుకయైనను లేదు. నే నెచటికి వెళ్ళుదును? అచట నేను లేకపోయిన గదా నేను అచటికి వెళ్ళనగును! ఆహా! అంతయు నేనై ప్రకాశించుచున్నాను. అప్పుడు నే నెవరి సహాయము అపేక్షింతును? నిత్యపరిపూర్ణుడ నగు నాకు లోపమేమి? మనస్సు లేక నేను దేనిని వాంఛింతును? దేహమే లేని నాకు జనన మరణము లెక్కడివి? ప్రాణరహితుడ నగు నాకు ఆకలి దప్పులు ఎక్కడివి? అకర్త నగు నాకు

‡‡ఈ పేజీ స్థలదాతలు : శ్రీగార్దాస్ నర్సయ్యగారు, కామారెడ్డి, తెలంగాణా

బంధమోక్షములు శశవిషాణములు" అని బ్రహ్మవేత్త అనుభవ పూర్వకముగ తలపోయును.

సోదరా! సత్యమును గ్రహింపుము. బంధవిముక్తిని తత్క్షణమే పొందగలవు. అజ్ఞానాంధకార మెల్ల నశించును. భయమంతయు దూరముగ పారిపోవును. మదమాత్సర్యములన్నియు నశించును. వాసనలు, దుఃఖములు మాయమగును. ఆనందము నిన్ను వరించును. సర్వాత్మభావము నీ నిత్యానుభవమై వెలుగొందును. విశాల బాహువులతో విశ్వము సంతతిని కౌగిలించుకొని, ప్రేమస్వరూపుడవై విశ్వాత్మతో ఐక్యము నొందగలవు. నీవు మానవత్వమును వదలి మాధవత్వమును పొందగలవు. ఆహా! ఇదెట్టి దివ్యస్థితియో గ్రహింపుము. ఇట్టి చరమదశను పొందుటకై సాధన సల్పు నుద్దేశ్యము నీకు కలుగుటలేదా!

జూలై 2వ తేది జగిత్యాల జిల్లా మెట్‌పల్లి మండలం వేంపేట గ్రామములో శ్రీమహర్షులవారి అనన్యభక్తులు శ్రీఏలేటి రాజారెడ్డి గారి మనుమరాలు చి॥ల॥సౌ॥ నందిని వివాహము చి॥ జయకర్ రెడ్డితో జరిగింది. అందులో శ్రీశ్రీశ్రీ శ్రీహరితీర్థస్వాములవారు పాల్గొని వారికి శ్రీరామాయణ దర్శనము గ్రంథమును ప్రసాదించి అన్యోన్య దాంపత్యమును సద్గురుదేవులు అనుగ్రహించాలని ఆశీర్వదించినారు.

శ్రీభాగవతామృతము

పూజ్య శ్రీబ్రహ్మానందతీర్థస్వాములవారు

శ్రీసత్యానందాశ్రమ వరిష్ఠ పీఠాధిపతులు, ఇనమడుగు

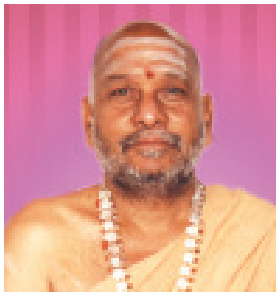

ఆరవ స్కంధము

నారాయణ కవచము

(గత సంచిక తరువాయి)

ఓ పరీక్షిన్మహారాజా! ఈ నారాయణ కవచమును ఎవరైతే ప్రతినిత్యమూ పారాయణము చేస్తారో, వింటారో, అటువంటివారిని దర్శించగానే సమస్త జీవకోటి భక్తితో చేతులు జోడిస్తుంది.

ఐశ్వర్యప్రదమైన ఈ మహావిద్యను విశ్వరూపుడు ఇంద్రునకు బోధించినాడు. ఆ విద్యను గ్రహించిన దేవేంద్రుడు మూడు లోకములకు ప్రభువై గొప్ప ఐశ్వర్యమును అనుభవించినాడు. మహాప్రభావముతో విరాజిల్లినాడు.

మహారాజా! సురపురోహితుడైన విశ్వరూపునకు మూడు శిరస్సులు. వానిలో మొదటి తల సురాపానము చేస్తుంది. రెండో తల సోమపానము చేస్తుంది. మూడో తల అన్నము భుజిస్తుంది. విశ్వరూపుడు ఆచార్యుడై యజ్ఞములు చేయిస్తూ వారితో కలసి మెలసి ఉంటూ వారితో పాటు హవిర్భాగాలు అందుకుంటూ ఉండేవాడు. ఇలా ఉండగా అతని బుద్ధిలో మార్పు వచ్చింది. అతడు ఒక చెడ్డపని చేశాడు. విశ్వరూపుని తల్లి రచన. ఆమె రాక్షసుల ఆడపడుచు. విశ్వరూపుడు యజ్ఞాలలోని హవిర్భాగాలను తన తల్లివైపు వారైన రాక్షస ప్రముఖులకు పరోక్షముగా పంచిపెట్టడము మొదలు పెట్టాడు. దేవతల కనులు గప్పి రహస్యంగా రాక్షసులకు హవిస్సులు అందిస్తున్న సంగతి దేవేంద్రుడు తెలుసుకున్నాడు. భయభ్రాంతుడైన ఇంద్రుడు తన శ్రేయోభిలాషి కాని విశ్వరూపుని మూడు శిరస్సులను ఖండించాడు.

ఈ పేజీ స్థలదాతలు :

కీ॥శే॥ శ్రీవేదుల విశ్వేశ్వర సోమయాజులు వరహాలమ్మ జ్ఞాపకార్థం కుమారుడు ప్రభాకర రావు దంపతులు, మనమలు శ్రీసత్యనారాయణ, శ్రీనివాస్, శ్రీమతి గాయత్రి దంపతులుహైదరాబాద్

బ్రాహ్మణుడని భావింపకుండా మహానుభావులలో మహనీయుడని తలంపకుండా విధి వైపరీత్యము వలన ఇలా జరిగినదని అనుకోకుండా మహేంద్రుడు రోషావేషముతో విశ్వరూపుని తలలు తెగ గొట్టినాడు.

దేవేంద్రుడు కోపాన్ని ఆపుకోలేక విశ్వరూపుని తలలు ఖండించగా సోమపానముచేసే శిరస్సు కౌజు పిట్టగా మారిపోయింది. సురాపానము చేసే శిరస్సు వికలమయింది. అన్నము భక్షించే శిరస్సు తీతువుపిట్ట అయింది. ఈ విధముగ బ్రహ్మహత్యా మహాపాపము మూడు విధములైన పక్షిరూపములు ధరించి ఇంద్రుణ్ణి చుట్టుముట్టి మమ్మల్ని పరిగ్రహించమని నిర్బంధింప సాగింది. అది చూచి ఇంద్రుడు చాల భయపడినాడు. త్రిలోకములకు అధీశ్వరుడైనప్పటికీ ఆ బ్రహ్మహత్యను తప్పించుకోలేకపోయినాడు. చేతులొగ్గి మహాపాపమును స్వీకరించినాడు. ఒకసంవత్సరము వరకు అనుభవించినాడు. అనంతరము ఆ పాపాన్ని భరించలేక ఏలాగైన వదిలించుకోవలయు నని నిశ్చయించి భూదేవిని, జలములను, వృక్షములను, స్త్రీలనూ పిలిచి ఆ మహాపాపమును నాలుగు విధములుగా చేసి మీరు పుచ్చుకోండి అని ప్రార్థించినాడు. అందుకు బదులుగా భూమి తనయందు చేయబడిన గోతులు దానంతట అదే పూడిపోయేటట్లుగా ఇంద్రునివలన వరమును పొందింది. జలాలు సమస్తమూ తమయందు ఏదైనా కడిగితే తమంతట తాముగా పవిత్రమయ్యేటట్లు వరమును అందుకున్నాయి. స్త్రీలు ఎల్లప్పుడూ తమకు పురుషులకంటే అధికముగ కామసుఖము ప్రాప్తించేటట్లుగా వరమును పొందినారు. వృక్షములు ఎన్నిపర్యాయములు ఛేదించినా మళ్ళీ చిగురించే వరమును ఇంద్రుడు వాటికి అనుగ్రహించినాడు. దేవేంద్రుడు ఆ యా వరములను అనుగ్రహించి తన దుష్కృతమును నాలుగు భాగముల గావించి వారికి పంచియిచ్చినాడు. భూమి ఆ పాపప్రభావమువలన ఉప్పూరియటం, చౌడు కురియటము రూపములో ఆ దోషమును ప్రకటించినది. జలములు బుడగలు రూపములోనూ నురుగురూపములోను ఆ పాపమును స్వీకరించినది. చెట్లు జిగురురూపములో ఆ పాపమును అందుకున్నాయి. స్త్రీలు రజోవికారము రూపములో ఆ పాపమును పంచుకున్నారు.

వృత్రాసుర వృత్తాంతము

విశ్వరూపుని తండ్రి అయిన త్వష్ట అనే ప్రజాపతి తన కుమారుణ్ణి ఇంద్రుడు సంహరించినందుకు దుఃఖముతోనూ రోషముతోనూ దహ్యమానుడైనాడు. ఇంద్రుని సంహరించడము కోసము మారణ హోమము ప్రారంభించినాడు. ఆ యజ్ఞగుండములో నుండి ప్రళయకాలములోని అగ్ని జ్వాలల వంటి భయంకరమైన చూపులతో ముల్లోకములను వెలిగింపజేస్తూ ఒక మహాభూతము ఉదయించినది.

కల్పాంతకాలములో లోకములన్నింటినీ అంతముచేసే యమధర్మరాజుకంటే భయంకరముగ

ఉంది ఆ స్వరూపము. ప్రతిదినము ఒక్కొక్క కోలవేటు ప్రమాణములో పొడుగూ వెడల్పూ మంచి ఎఱ్ఱని సంధ్యాకాంతులు వెలువడుతున్నాయి. ఎఱ్ఱగా కాల్చిన రాగిరేకులవంటి కరుకైన మీసములు, తలవెంట్రుకలూ మెరుస్తున్నాయి. మధ్యాహ్నకాలములో భగభగమండే మార్తాండ మండలములాగా భయంకములూ, మిక్కిలి కఠోరములూ అయిన చూపులతో పదిదిక్కులనూ బద్ధలుచేస్తూ ధగధగ మెరిసే వజ్రాయుధమువంటి పదునైన కోరలతో కూడిన నోరు తెఱుచుకొని వృత్రాసురుడు జన్మించినాడు.

ఆతని విగ్రహము నేలనుండి ఆకాశమువరకూ అంటుతూ ఉన్నది. ఆతని శిఖలమీద భయంకర మైన అగ్నిజ్వాలలకు గ్రహాలు పెటిల్లుమని రాలిపడుతున్నాయి. చిందరవందై మిక్కిలి కఠోరమైన పదునైన కాంతులతో మిలమిల మెరిసే శూలమును అవలీలగా కేల ధరించి భూమి చలింపగా తూలి సోలి ఆడుతున్నాడు వృత్రాసురుడు.

ఆ వృత్రాసురుడు త్వష్టప్రజాపతియొక్క తపశ్శక్తివలన పుష్టినొందినవాడై లోకములనన్నింటినీ ఆక్రమించుచున్నాడు. భయంకరమైన ఆకారముతో ఎవరినీ లెక్కచేయకుండా ఉన్నాడు. ఒకొక్కమాటు పెద్దగా నోరు తెఱచి ఆవులించి ఆకాశమంతా చప్పరిస్తాడు. ఒకమాటు పొడుగైన నాలుక చాచి గ్రహములనూ, నక్షత్రములనూ క్రిందికిలాగి నాకి విడుస్తాడు. ఒకమాటు ఆలవోకగా అట్టహాసము చేసి లోకములనన్నింటినీ మింగబోతాడు. ఒకమాటు దిగ్గజ దంతములు పగిలి బీటలు వారేటట్లుగా అహంకారముతో భీకరమైన కోరలు త్రిప్పుతాడు. ఈ విధముగా వృత్రాసురుడు సమస్త దేవతలకూ శత్రువై అవక్రవిక్రమముతో పరాక్రమించినాడు.

అటువంటి భయంకరమైన ఆకారముగల వృత్రాసురుని మీదికి దేవతలందరూ గుంపులు గుంపులుగా దూకినారు. ఆగ్రహావేశముతో అతన్ని చుట్టుముట్టి అస్త్రశస్త్రములను ప్రయోగించినారు. వీరాధివీరుడైన ఆ వృత్రాసురుడు ఆయా అస్త్రములను, శస్త్రములను అన్నింటినీ చుట్టుముట్టి పట్టుకొని నోటిలో పెట్టుకొని గుటుక్కున మ్రింగివేసినాడు. మహాభయంకరముగా గర్జించినాడు.

ఈ ప్రకారముగ తమ అస్త్రములు భక్షించిన రాక్షసరాజును వీక్షించి దేవేంద్రాది దిక్పాలకులు భయపడినారు. పరుగో పరుగు పారిపోయినారు. తమకు దిక్కు ఎవరా అని చింతించుచూ దిక్కులవెంట పరుగులు పెట్టారు.

ఈ విధముగా తాము ప్రయోగించిన సర్వ అస్త్రశస్త్రములనూ వృత్రాసురుడు మ్రింగివేయగా ఆశ్చర్యచకితులై ఇంద్రాదిదేవతలు ఏమీ చేయలేక పోయినారు. ఆతని తేజోవిశేషమును చూచి బెదరి చెదరిన హృదయములతో ఆత్మరక్షకుడైన పుండరీకాక్షుణ్ణి ఆశ్రయించి శరణు పొందుదా మనుకున్నారు.

ఈ వృత్రాసురుడు మనకు అజేయుడు. మన పదునైన ఆయుధములనన్నింటినీ మ్రింగివేసినాడు.

ఆతనికి సాటి అయిన ఆయుధము మేటి ఎక్కడ లేదు. లేదు. ఇక మన బ్రతుకులు పాడై పోయినాయి. మనకు కీడు మూడింది. ఇప్పుడు శ్రీహరి తప్ప మనకు తోడుపడేవాడు ఎవ్వడూ లేడు. అందువలన ఆ శ్రీమన్నారాయణుణ్ణే రక్షింపమని వేడుకొందాము. ఆయన భక్తులతో చెలిమి చేద్దాము. ఆయనకు జాలి కలిగేటట్లు సంకీర్తనలు చేద్దాము. మనము అలా చేస్తే ఆ స్వామి కరుణించి వీడు నాశనమయ్యే విధానము మనకు దయతో వెల్లడించగలడు. అప్పుడు మన స్వర్గము పాడుపడకుండా ఉంటుంది.

ఈ ప్రకారముగ దేవతలు ఆలోచించి తమలో తాము తికమకలు పడుతూ సందేహిస్తూ ఎలాగో పోలేక పోలేక విష్ణుదేవుని సన్నిధికి చేరినారు. దారి పొడుగునా ఎక్కడ చూచినా వారి కన్నులకు వృత్రాసురుని భయంకర రూపమే కనిపించినది.

భయార్తులైన దేవతలు పాలసముద్రమువద్దకు వెళ్ళారు. ఆ క్షీరసాగరము నిండా ఎత్తుగా ఎగిరి పడుతున్న తరంగములమీద నురుగు ముద్దలు కనిపిస్తున్నాయి. అవి శ్రీమన్నారాయణుని కీర్తిలతలు పూచిన తెల్లని పూలగుత్తులవలె ప్రకాశిస్తున్నాయి. ఆ పాలకడలిలో నిరంతరమూ గోవింద చరణారవిందముల సేవలో ఆసక్తులైన భక్తుల పుణ్యఫలములవలె సుడులలో తిరుగుతున్న దక్షిణావర్తశంఖములు విరాజిల్లుతున్నాయి. ఆ పాలసముద్రములో మిక్కిలి కఠినములైన పాఠీనములూ, పృథురోమములూ, రాజీవములూ, శకులాలూ, తిమింగలములూ మొదలైన మహామత్స్యములూ, ఎండ్రకాయలూ, తాబేళ్ళూ, మొసళ్ళూ ఇత్యాది జలచరములూ గిర గిర గుండ్రముగా తిరుగుతున్నాయి. వాటి వక్రగమనమువలన సముద్ర తరంగములు పైకి లేస్తున్నాయి. ఆ తరంగములనుండి మీదికి ఎగిరిన పాలతుంపురులు ఆకాశమునిండా నక్షత్రముల లాగ మెరుస్తున్నాయి. ఆ దుగ్ధమహోదధిలో పెద్ద పెద్ద పర్వతాలున్నాయి. ఆ పర్వత శిఖరములపై సముద్రతరంగములూ ఎగిరిపడి క్రిందికి ప్రవహిస్తున్నాయి. అవి మిక్కిలి పరిశుద్ధమైన అంతఃపుర ములలో, విహారములలో, కొత్తగా సున్నం కొట్టబడిన తెల్లని కాంతులతో ధగధగలాడే అందమైన మేడలలాగా, మందిరముల లాగా ప్రకాశిస్తున్నాయి. ఆ పయోనిధిలో పగడాల తీగలు తన రమణీమణులతో క్రీడించే గోవిందుని ఆనందాన్ని ప్రదర్శిస్తూ కరిగిపోయిన ఆయన అంతరంగమునుండి కరుణారసముతో కూడిన అనురాగ తరంగములవలె అలరారుతున్నాయి. సిద్ధరసములైన మేఘములు ఆ సముద్రములో నుండి నీరు నింపుకొంటున్నాయి. ఆ మేఘములు పరస్పరము ఒరుసుకోవటము వలన సంభవించిన గంభీరమైన ఉరుములతో భూమ్యాకాశములు దద్దరిల్లు తున్నాయి. సముద్రమేఖల అయిన భూమికి ఈ సముద్ర జలములు కొంగ్రొత్త పట్టుచీరలాగా ఒప్పుతున్నాయి.

ఈ పేజీ స్థల దాతలు : **శ్రీమతి ముక్కాల రాధమ్మగారి జ్ఞాపకార్థము**
భర్త శ్రీముక్కాల సత్యనారాయణ మరియు కుటుంబ సభ్యులు, నెల్లూరు

విష్ణువు శివుడు మొదలైన దేవతలకు అమృతమును అందించే మహైశ్వర్యముతో కూడిన ఔదార్య సంపదకు ఆ పాల సముద్రము నిధానముగా ఉన్నది.

వైకుంఠనగరములోని పౌరులకు కోరిన కోర్కులన్నీ పండించే మందారము, పారిజాతము, సంతానము, కల్పవృక్షము, హరిచందనము వంటి దేవతావృక్షములు ఆ సముద్రము ఒడ్డులమీద కనువిందు చేస్తున్నాయి. ఆ పాలసముద్రము పద్మము, మహాపద్మము, శంఖము, మకరము, కచ్ఛపము మొదలైన వాటితో కూడి నవనిధులతో కూడిన కుబేరుని ధనాగారములాగా ఉన్నది. సుదర్శన పరిశోభితమైన ఆ సముద్రము సుదర్శనముతో కూడిన విష్ణుదేవుని కరకమలము లాగా ఉన్నది. అమృతకిరణుడైన చంద్రుని కళలకు ఆస్థానమైన ఆ సముద్రము చంద్రకళాశేఖరుని కైలాసపర్వతములాగా ఉన్నది. కల్పవృక్షమూ, కామధేనువూ, చింతామణీ మొదలైన వానికి జన్మస్థానమైన ఆ సముద్రము దేవేంద్రవైభవమును పుణికిపుచ్చుకున్నట్లు ఉన్నది. అపరిమితమైన హరి సంచారముతో కూడిన ఆ పారావారము అపరిమిత హరి(కోతులు) సంచారముగల సుగ్రీవుని సైన్యములాగా ఉన్నది. సమస్త లోకముల భారమును అంతా భరించడానికి సమర్థమైన ఆ సముద్రము విష్ణుదేవుని ఉదరములాగా ఉన్నది. పరమహంస సమూహములకు సేవింపదగిన ఆ సముద్రము బ్రహ్మలోకములాగా ఉన్నది. అనంత భోగభాగ్యములకు యోగ్యమైన ఆ సముద్రము పాతాళలోకములాగా ఉన్నది. ఐరావతము, లక్ష్మీదేవి, రంభ మొదలైనవారి పుట్టుకకు కారణమైన ఆ సముద్రము ఐరావతముతో మాధవీలతలతో రంభాతరువులతో కూడిన నందన వనములాగా ఉన్నది. ఆ సముద్రము మెరపుతీగల సమూహములాగా మేఘాలను అంటుతున్నది. హరినామకీర్తనములాగా నిర్మలస్వభావము కలిగి ఉన్నది. నూరు యజ్ఞములు చేసినవానిలాగా దేవేంద్రపదవికి తగి యున్నది.

అటువంటి పాలసముద్రమును దేవతలు సమీపించినారు. ఆ పాల సముద్రములో ఉన్న శ్వేత ద్వీపమును చేరారు. ఆ ద్వీపములో నివసించే దేవదేవుడైన వాసుదేవుణ్ణి ఇంద్రాదిదేవతలు ఈ విధముగ స్తోత్రము గావించినారు.

పంచమహాభూతములతో ఈ మూడులోకములనూ నిర్మించిన బ్రహ్మదేవుడు మాకందరికీ గురుదేవుడు. ఆయనా మేమూ కలిసి ఏ మహానుభావుణ్ణి సేవిస్తామో ఆ సర్వేశ్వరుడు, ఆ సర్వాంతర్యామి ఆ వేదవేద్యుడు మాకు రక్షకుడు కావాలి. పరిపూర్ణుడూ, నిరహంకారుడూ సర్వసముడూ, శాంతస్వరూపుడూ, కరుణామయుడూ అయిన ఆ జగద్గురువును కాదని అన్యులను

ఈ పేజీ స్థల దాతలు :"**భగవచ్చింతన లేని జీవితము వ్యర్థము**"

కీ॥శే॥ శ్రీబట్టారం శేషయ్య శ్రీమతి వెంకటసుబ్బమ్మ గారల జ్ఞాపకార్థము

శ్రీ సుబ్బు శ్రీనివాసులు, శ్రీమతి మాధవిగారు, నెల్లూరు

సేవించేవాడు కపటశీలుడు, దొంగ. అటువంటి ధూర్తుడు కుక్కతోక పట్టుకొని మహాసముద్రమును దాటడానికి ప్రయత్నించే బుద్ధిహీనుని వంటివాడు.

పూర్వము ప్రళయకాలములో సమస్త సృష్టి జలమయ మైనప్పుడు భగవంతుడు మత్స్యావతారము ధరించి ఈ భూమిని ఓడగా చేసి తన ముట్టెపై కొమ్ముకు కట్టుకొని సత్యవ్రతుడనే మనువునూ మమ్ముల నందరినీ కాపాడాడు. ఆ కరుణాసముద్రుడు మా పాలిటి భాగ్యదేవతయై ఈ నాడు ఈ వృత్రాసురుని బారి నుండి సమ్మోదముతో మమ్ములను రక్షించునుగాక!

ప్రళయకాల ప్రభంజనములతో అల్లకల్లోలమైన ఉత్తుంగ సముద్ర తరంగములే శయ్యగా చేసుకొని పవళించినవాడూ, ఆ మహాసాగరములో పడిపోకుండా బ్రహ్మంతవాడిని తన నాభికమలములో దాచి కాచిన సమర్థుడూ, ఇంతవాడు అంతవాడు అనే నిర్ణయములకు అందనివాడూ అయిన ఆ అద్వితీయుడు మమ్ములను అనురాగముతో ఆదరించునుగాక!

దేవతలమైన మేము ఆ దేవదేవుని ఆశ్రయించి వచ్చినాము. శరణాగతులమైన మేము సర్వలోకశరణ్యుడైన ఆ భగవంతుని శరణుజొచ్చినాము. ఇక ఆ వృత్రాసురుని విపత్తు నుండి విముక్తి పొంది సమస్త శుభములూ అందుకోగలము.

ఈ ప్రకారముగ ప్రార్థించుచున్న దేవతలకు భక్తవత్సలుడైన భగవంతుడు ప్రసన్నుడై దర్శన మిచ్చాడు.

బృందారక బృందములు ఇందిరా వల్లభుని దివ్యసుందర స్వరూపమును కన్నులవిందుగా కరవుదీరా సందర్శించినారు. స్వామి శంఖమూ, చక్రమూ, గదా ధరించి ఉన్నాడు. ఉరోభాగమున శ్రీవత్సము, కౌస్తుభమూ శోభించుచున్నవి. శిరస్సున రమణీయమైన రత్నకిరీటము విరాజిల్లుతున్నది. చేతులయందు భుజకీర్తులు, చెవులయందు మకరకుండలములూ ప్రకాశించుచున్నవి. లక్ష్మీదేవి వక్షఃస్థలమున విలసిల్లుతున్నది. దేహమంతా దివ్యాభరణములతో తేజరిల్లుతున్నది. బంగారు పట్టు పీతాంబరములు వెలుగులు వెదజల్లుతున్నవి. కన్నులలో తెల్లదామరరేకుల సోయగాలు వెల్లివిరుస్తున్నవి. మందహాసములో మధుర సుధారసములు పొంగిపొరలు తున్నవి. ఆయన ఆకారమును పుణికి పుచ్చుకొన్న పార్షదులు ఆయనను సేవించుచున్నారు.

తక్కిన రూపురేఖలన్నీ ఒకటిగానే ఉన్న స్వామి వక్షఃస్థలమున విలసిల్లే శ్రీదేవి, శ్రీవత్సము, కౌస్తుభము సేవకుల కంటే ఆయన ప్రత్యేకతను వెల్లడించుచున్నవి. ఆయన పేరురమున కాపుర మున్న లక్ష్మీదేవి అఖిలలోకములకూ ఆలవాలమైన ఐశ్వర్యమును వెల్లడించుచున్నది. నలువకు నెలవైన ఆయన నాభికమలము ముమ్మూర్తులకు మూలభూతమైన తేజస్సును వెల్లడిస్తున్నది. ఆయన పాదపద్మములనుండి ప్రభవించిన గంగాతరంగిణి బుద్ధికి అగణ్యమైన పుణ్యాన్ని వెల్లడిస్తున్నది. ఆ విధముగా అభవుడూ, అవ్యయుడూ, అప్రమేయుడూ, అవ్యక్తుడూ, ఆదిపురుషుడూ అయిన శ్రీమన్నారాయణుడు అందరికీ ఆనందమును కలిగించుచూ అలరారుతున్నాడు.

సుభాషిత రత్నమాల

-శ్రీ శ్రీహరితీర్థస్వాములవారు

196. దదాతి ప్రతిగృహ్ణాతి గుహ్యమాఖ్యాతి పృచ్ఛతి ।
భుంక్తే భోజయతే చైవ షడ్ విధం ప్రీతిలక్షణమ్ ॥

ప్రియమైన వానియొక్క లక్షణమును ఈ శ్లోకమునందు చెప్పుచున్నారు. ఇస్తాడు. తీసుకుంటాడు. రహస్యములను ఎన్నింటినో చెబుతాడు. తనకు తెలియని విషయములను అడుగుతాడు. తన మర్మములను అడిగి తెలుసుకొంటాడు. తన దగ్గర భోజనము చేస్తాడు. చేయిస్తాడు. ప్రీతి అంటే ఇలా ఆరు విధాలుగా వుంటుంది.

197. ఆపన్నాశాయ విబుధైః కర్తవ్యాః సుహృదోఽమలాః ।
న తరస్యాపదః కశ్చిద్యోఽత్ర మిత్రవివర్జితః ॥

తెలివిగలిగినవారు చేయవలసిన కర్తవ్యము ఏమంటే ఆపదలయందు వున్నటువంటి సుహృత్తులైన మలినరహితులైన మిత్రులను ఆదుకొనవలయును. ఆపదలయందున్నటువంటి మిత్రులను ఎప్పుడును ఎప్పటికిని విడువరాదు. వారిని ఎలాగైన గట్టు ఎక్కించవలయును.

198. ప్రాప్తే భయే పరిత్రాణం ప్రీతివిశ్రమ్భ భాజనమ్ ।
కేన రత్నమిదం సృష్టం మిత్రమిత్యక్షరద్వయమ్ ।

అసలు మిత్రుడు అంటే అర్థ మేమిటి? ప్రాప్తించినటువంటి భయమునుండి ప్రీతితో, సంభ్రమముతో కూడినవాడై రక్షించువాడు. అలాంటి రత్నము సృష్టించుకోవడమే మిత్రుడు అన్న రెండు అక్షరములకు సరియైన అర్థము. మిత్రుని సృష్టించుకొనుచున్నామంటే భయంకరమైన ప్రాణాపాయమైన భయములనుండి రక్షించువాడు అది కూడ ప్రేమతో హృదయమునందు సంభ్రమము కలిగి కాపాడువాడు అని అర్థము.

199. ఆపత్సు మిత్రం జానీయా ద్యుద్ధే శూరమృణే శుచిమ్ ।
భార్యాం క్షీణేషు విత్తేషు వ్యసనేషు చ బాంధవాన్ ॥

ఆపదలయందు, యుద్ధమునందు మరణించినప్పుడు, అశుచియైనప్పుడు, భార్య మరణించినప్పుడు, క్షీణదశయందు, ధనము పోగొట్టుకొన్నప్పుడు, వ్యసనములయందు, బంధువులను నశింపజేసికొన్నప్పుడు కష్టకాలములో అసలు మిత్రుని తెలిసికొనవచ్చును.

ఈ పేజీ స్థల దాతలు : **"వివేకము యోగ్యతను ప్రసాదించును."**
కీ॥శే॥ ఒంగోలు సంధ్యారాణిగారి జ్ఞాపకార్థం శ్రీసుబ్రహ్మణ్యంగారు, నెల్లూరు

సూక్తి సుధాకరము

- శ్రీ శ్రీహరితీర్థస్వాములవారు

శ్లో॥. వాజ్ మాధుర్యా నాన్యదస్తి ప్రియత్వం వాక్పారుష్యాచ్చోపకారోఽపి నష్టః।
కిం తత్ ద్రవ్యం కోకిలేనోపనీతం కో వా లోకే గర్దభ స్యాపరాధః ॥

వాక్కుయొక్క మాధుర్యముకంటె మించిన మాధుర్యము మరొకటి లేదు. ప్రియమును కలిగిస్తుంది. ప్రేమను పెంచుతుంది. ఆత్మీయతను అందిస్తుంది. ఒక వాక్ పారుష్యమునకంటే మించిన నష్టము మరొకటి లేదు. కఠినోక్తుల వలన ఎన్నో అనర్థములు జరిగితీరును. మంచి మాధుర్యముతో పలికిన కోయిల కూతలు మనకు ఏమి ధనము సంపాదించి పెట్టినాయి. అదే గాడిద గాండ్రిస్తే జడుసుకుంటాము. ఆ గాడిద ఏమి అపరాధము చేసినది. ఆ అరుపులోనే కదా కోయిలయందు ప్రేమను, గాడిదయందు జుగుప్సను చూపించుటకు కారణ మగుచున్నది.

"మాట మంచిదైతే ఊరు మంచిదౌతుంది" అని శ్రీ సత్యానంద మహర్షులవారు చెబుతుండేవారు. అందువలన మన మాట తియ్యగా, మాధుర్యముగ, ప్రేమగా, ఆప్యాయతగా ఉండాలి. మాటయందే అందరితో మెలగే ప్రవర్తనము కూడా మిలితమై యుంది. మాట ద్వారా మన మనస్సు ఇంద్రియములు, బుద్ధి అంతే కాదు మెదడు కూడ నియంత్రణ చేయబడుతుంది.

అందుకే పెద్దవాళ్ళు అంటారు. "మనిషికి ఒక మాట పశువుకి ఒక తాడు" అని బుద్ధిమంతు డైనవానికి ఒకసారి ఒక మాట చెబితె దానిని గుర్తుపెట్టుకొని జీవితాంతము బాగుపడతాడు. అదే ఒక సోమరికి ఎన్ని పర్యాయములు చెప్పినా వాని తలకెక్కదు. అందువలన భర్తృహరి "వాక్భూషణం భూషణం" అన్నారు. వాక్కు మానవునికి గొప్ప అలంకారము. మాటద్వారా ఎంత పెద్దపనులైనా సాధింపవచ్చును. అది మర్యాదాపూర్వకమైన మాట కావాలి. అందుకే శ్రీరామచంద్రుడు మర్యాదా పురుషోత్తముడైనాడు. మాటయే సంపదలను కలుగజేస్తుంది. మాటయే మంచి కీర్తిని తెచ్చిపెడుతుంది. మాటయే లోకమునందు మంచి పరపతిని తెచ్చిపెడుతుంది. మాటయే అన్నింటికి మూలము. మంచి మాటలు మాటాడితే ఆతనికి ఎంతో గౌరవ మర్యాదలు దక్కుతాయి. అమర్యాదగ మాటాడితే మూతిపండ్లు పూడుతాయి. కావున మాట మంచిదైయుండాలి. నిజమైన మాధుర్యము చక్కెర యందు, బెల్లమునందు లేదు. స్వచ్ఛమైన మర్యాదాపూర్వకమైన సత్యమైన మాటయందు నిజమైన మాధుర్యమున్నది. వినడానికి సొంపుగా ఉండాలి. అందులో సత్యముండాలి. అందులో లాలిత్యముండాలి. అందులో అమృతపు గుళికలు రంగరించాలి. మాటకు మాట మాటాడడం కాదు. మాధుర్యమును ఒలకబోయాలి. అది మాట. వేదము కూడా మాటయందే లక్ష్మీదేవి నివసించియున్నది అని మనకు బోధించినది. "లక్ష్మీ ర్వాచి ప్రతిష్ఠితా."

శ్రీ సత్యానందాశ్రమ శాశ్వత భిక్షానిధి

నెల్లూరు జిల్లా అన్నారెడ్డిపాలెం వాస్తవ్యులు కీ॥శే॥ శ్రీమదపర్తి చెన్నయ్యగారి జ్ఞాపకార్థము ప్రతిసంవత్సరము ఫిబ్రవరి 6వ తేదీన, కీ॥శే॥ శ్రీమతి ఆదిశేషమ్మగారి జ్ఞాపకార్థము ప్రతిసంవత్సరము జనవరి 6వ తేదీన వారి కుమారుడు శ్రీబాబూరావు గారు శ్రీసత్యానందాశ్రమవాసులకు శాశ్వతభిక్షా నిమిత్తము 30,000/- ముప్పదివేల రూప్యములు సమర్పించినారు. సద్గురుదేవులు మరియు శ్రీసత్యానం దాశ్రమ అధిష్ఠానదైవము శ్రీజగదంబా తారకేశ్వరులు వారి సకుటుంబ పరివార మును ఆయురారోగ్య ఐశ్వర్య ప్రాప్తి రస్తు అని ఆశీర్వదింతురు గాక!

గమనిక : మీరూ శాశ్వత భిక్షానిధికి విరాళములను సమర్పింపవచ్చును. మీరు ఇచ్చు 15,000/- రూపాయలు(ఆపైన గాని) జాతీయబ్యాంకులో ఫిక్స్‌డ్ చేసి దానిపై సంవత్సర మునకు వచ్చు వడ్డీని మాత్రమే ఖర్చుచేసి మీరు కోరిన దినమున శ్రీజగదంబాతారకేశ్వరులకు మరియు సద్గురుదేవులకు మీ గోత్రనామములతో అభిషేకము-అర్చనచేసి ఆశ్రమములో మహాప్రసాద వినియోగము భిక్ష(భోజనము)ఏర్పాటు చేయబడును.

ఈ క్రింది ఏకౌంట్‌లో జమచేయవచ్చును. పేరు : "శ్రీసత్యానందాశ్రమ శాశ్వత భిక్షా నిధి"

Š.B. A/c. No. **30869540047.** IFS code No. SBIN0021555

స్టేట్ బ్యాంక్ ఆఫ్ ఇండియా

మాకు ఫోను ద్వార తెలియజేయవలయును. సెల్ : 9885372369, 9440279712

శ్రీరస్తు శుభమస్తు

శ్రీవాసుదేవ కథాసుధ

బ్రహ్మవిద్యాచార్య

బ్రహ్మ శ్రీ పోలూరి హనుమజ్జానకీరామశర్మ

5. మథురాకాండము

21. ఉగ్రసేనాభిషేక కలశము

50. ధనుర్యాగ కమండలువు

158. మథురా విహార చమసము

భాగవతమున కృష్ణుఁడు సంకర్షణునితో గోపకులతో కూడ అపరాహ్ణమున నగరమును చూచుటకై బయలుదేరినట్లున్నది. అప్పటికే వసుదేవుని పుత్రులు బలరామకృష్ణులు నగరమునకు వచ్చుచున్నారని జనవాక్యము ప్రబలెను. అందువలన గోపపరివృతులై తేజోవిరాజితులైన రామకృష్ణులనుగుర్తించి పౌరాంగనలు సౌధములపై నుండి పూవులను చల్లుచుండఁగా అక్కడక్కడ ద్విజులు కొందఱు అక్షతలు పెరుగు ఉదకపాత్రగంధపుష్పమాల్యములు మొదలుగా కానుక లొసంగి వారిని అర్చించిరి.

మార్గమునందు వస్త్రములకు రంగులను వేయు రజకుఁ డొకఁడు వస్త్రముల మూటలతో వారి కెదురయ్యెను. వానిని చూచి కృష్ణుఁడు, “అబ్బాయీ! మాకు ఇరువురకును ఉచితములైన వస్త్రముల నొసంగుము. వస్త్రదాతవైన నీకు తప్పక శ్రేయస్సు కలుగును. సందేహము లేదు” అని మృదువుగా యాచించెను. రాజసేవకుఁడనను దుర్మదముతో వాఁడు కుపితుఁడై ఇట్లు ఆక్షేపించెను. “కొండలలో అడవులలో తిరుగు మీరు ప్రతిదినము ఇట్టి వస్త్రములనే ధరించుచున్నారా? మీరు మర్యాదను అతిక్రమించి రాజద్రవ్యములను కోరుచున్నారు. మీరు బాలిశులు. మీరు బ్రతుకగోరుచున్నచో ఇట్టి కోరిక తగదు. ఇంక చాలు. వేగముగా ఇట నుండి వెడలిపొండు. ఈ సంగతి నెఱింగినచో రాజకులమువారు మిమ్ము పట్టి బంధించి నఱికి చంపుదురు. పొండు.”

ఆ మాటలకు కృష్ణుఁడు కుపితుఁడై అరచేతిని కత్తివలె చేసి వానితలను తెగవేసెను. వాని వెంటనున్న యనుచరులందఱును అన్నిదిక్కులకు పరువెత్తిరి. కృష్ణుఁడు ఆ వస్త్రములను తాను కొన్ని గైకొని కొన్నింటిని అన్నకు అనుచరులకు పంచియిచ్చెను.

పిమ్మట ఒక సాలెవాఁడు రామకృష్ణులకు విచిత్రవర్ణములైన వస్త్రములతో చక్కని వేషములను తీర్చిదిద్దెను. వాని విషయమున ప్రసన్నుఁడై శ్రీకృష్ణుఁడు వానికి ఈ లోకమున పరమమైన సంపదను బలైశ్వర్యమును, పరలోకమునందు సారూప్యము కలుగునట్లు అనుగ్రహించెను.

పిదప వారు సుదాముఁడను మాలాకారుని గృహమునకు పోయిరి. వారిని చూచినంతనే యతఁడు లేచివచ్చి తలవంచి నమస్కరించి ఆసనముల నొసంగి అర్ఘ్యపాద్యాదులతో అర్చించి స్తుతించి వారికి ఉత్తమములైన మాల్యముల నొసంగెను. వారు వరములను కోరుకొమ్మనఁగా అతఁడు, "పరమేశ్వరుఁడైన కృష్ణునియందు అచలమైన భక్తిని, ఆయన భక్తులయందు స్నేహమును భూతములయందు పరమదయను" కోరుకొనెను. వానికి ఆ వరములతో పాటు వంశవర్ధనియైన సంపదను, బలమును, ఆయుస్సును, యశస్సును, కాంతిని అనుగ్రహించి కృష్ణుఁడు అచ్చటినుండి బయలుదేరెను.

హరివంశమున ఆ మాలాకారుని పేరు గుణకుఁడని యున్నది. నీలకంఠాచార్యుఁడు గుణకుఁడనఁగా పుష్పములను కూర్చువాఁడు అనునర్థమును చెప్పి వాని మొదటి పేరు శ్రీదాముఁడని చెప్పెను. కాని "గుణకోనామ" అను మూలములోని వచనమును బట్టి వాని మొదటి పేరు గుణకుడని, వానికి శ్రీకృష్ణుఁడు వరములిచ్చిన తరువాత అతఁడు శ్రీదాముఁడుగా విఖ్యాతుఁడయ్యెనని తలంపవచ్చును.

శ్లో॥ గుణకోనామ తత్రాసీ న్మాల్యవృత్తిః ప్రియంవదః ।
ప్రభూతమాల్యాపణవాన్ లక్ష్మీవాన్ ప్రియదర్శనః ॥

హరివంశము-విష్ణుపర్వము - అధ్యాయము -27, శ్లో.19

తరువాత వారికి రాజమార్గమున యువతియైన ఒక కుబ్జ గంధలేపనభాజనములను గైకొని వచ్చుచు ఎదురయ్యెను. కృష్ణుఁ డా గూనియువతిని చూచి నవ్వుచు, "సుందరీ! నీవు ఎవ్వతెవు? ఈ యనులేపనములను ఎవరికొఱకు తీసికొనిపోవుచున్నావు? చెప్పుము. మాకు ఇరువురకు ఈ యుత్తమములైన విలేపనముల నొసంగుము, నీకు అచిరకాలముననే శ్రేయస్సు కలుగును" అనెను. సైరంధ్రి ఇట్లనెను. "సుందరుఁడా! ఈ యనులేపక్రియలయందు నేను కంసునకు ఇష్టురాలను. నా పేరు త్రివక్ర. నేను సమకూర్చు ననులేపనములు మా రాజునకు అత్యంతము ప్రియములు. మీకు గాక మఱియొకఁడు వీనికి అర్హుఁడెవఁడున్నాఁడు. గైకొనుఁడు". ఇట్లనుచు ఆమె వారికి ఆ యనులేపనముల నొసంగెను. కృష్ణుఁడు ప్రసన్నుఁడై సుందరముఖియైన యామెను శరీరసౌష్ఠవము కలదానినిగా చేయదలంచి ఆమె పాదములపై తన పాదముల నుంచి యదిమి రెండు వ్రేళ్ళతో ఆమె గద్దము క్రింద నొక్కి పైకెత్తెను. వెంటనే ఆమె నొప్పి లేకుండ నిటారుగా నిలిచి శరీరసౌష్ఠవముతో శోభించెను. ఆమె సంతోషపరవశయై శ్రీకృష్ణుని యుత్తరీయాంచలమును గైకొని లాగుచు, "రమ్ము, ఇంటికి పోవుదము నేను నిన్ను ఇక్కడ విడువజాలకున్నాను నీచేత నా మనస్సు మథితమగుచున్నది. నన్ను అనుగ్రహింపుము" అని ప్రార్థింపఁజొచ్చెను. శ్రీకృష్ణుఁడు రాముని గోపకులను చూచుచు పకపక నవ్వి, "మేము వచ్చినపనియైన తరువాత మీ యింటికి అట్లే వత్తును" అని మధురమైన వాక్కులతో ఆమెను వీడ్కొనెను.

హరివంశమునందు శ్రీకృష్ణుఁడు గూనిమధ్యమున పొట్ట మీద రెండు వ్రేళ్ళతో నొక్కి పైకెత్తి ఆమె గూనిని పోఁగొట్టెనని యున్నది.

వస్త్రములీయక ధిక్కరించినంతమాత్రమున రజకుని కృష్ణుఁడు వధించుట ధర్మమా? అష్టమగర్భమే తనకు మృత్యు వగునని స్పష్టముగ తెలిసియుండియు నిష్కారణముగా దేవకీదేవి బిడ్డలను ఆర్వురను వధించిన కంసుఁడు వధ్యుఁడు. అందువల్లనే యాదవవృద్ధుఁడైన యంధకుఁడు, "మేమందఱము నీయందలి స్నేహమును విడిచిపెట్టుచున్నాము, నిన్నింక ఒక్క క్షణము కూడ సేవింపము" అని నిస్సంకోచముగా కంసునికి చెప్పెను. అనఁగా కంసుఁడు పాపిష్ఠుఁడుగా సంఘబహిష్కృతుఁ డయ్యెనన్నమాట.

శ్లో॥ *త్వద్గతో యో హి న స్స్నేహః తం త్యజామో ద్య వై వయమ్ ।*
అహితం స్వస్య వంశస్య న త్వాం క్షణ ముపాస్మహే ॥

హరివంశము - విష్ణుపర్వము - అధ్యాయము 23, శ్లో. 36

వధ్యుఁడైన యపరాధిని సేవించినవారు కూడ వానితో పాటు వధ్యులే యగుదురు. అందువలన కంసునియందు భక్తిని ప్రకటించుచు తమ్ము ధిక్కరించిన రజకుని కృష్ణుఁడు సంహరించుట యుచితమే కాని క్రోధావేశముతో చేసిన పని కాదు.

159. ధనుర్భంజన చమసము

రామకృష్ణులు రాజమార్గమున పోవుచు "ధనుర్యాగశాల ఎక్కడ" అని పౌరుల నడుగుచు రాజభవనమును చేరి ఆ శాలయందు ప్రవేశించిరి. అందొకచోట ఇంద్రధనుస్సువలె అద్భుతముగా నున్న ధనుస్సును వారు చూచిరి. అది పూజింపఁబడియుండెను. దానిని భటు లనేకులు రక్షించుచుండిరి.

కృష్ణుఁడు ధనుస్సును చూచుచు దానిని సమీపించెను. భటులు వారించుచు అడ్డము వచ్చిరి. వారిని ఆయన త్రోసివేసి ఒక్కయుదుటున దానిని ఎడమచేతితో పైకెత్తి కుడిచేతితో అల్లెత్రాటిని తగిలించి అందఱు చూచుచుండఁగా నారిని బలవంతముగ లాగి తెప్పపాటులో, ఏనుఁగు చెఱకు గడను వలె, మధ్యకు విఱిచెను. స్తంభమువలె నున్న యా ధనుస్సుయొక్క దండము విఱుగునప్పుడు బయలుదేరిన శబ్దము దిక్కులు నిండి గగనమున కెగసెను. ఆ శబ్దమునకు కంసు డిదేమి యని కంపించెను.

అక్కడున్న రక్షక భటులు కుపితులై, "పట్టుకొనుఁడు, బంధింపుఁడు" అని రామకృష్ణులను చుట్టుముట్టిరి. సోదరులు క్రుద్ధులై ఆ ధనుర్దండముయొక్క ముక్కలను చెరియొకటి గైకొని ఆ భటులను పారద్రోలి కంసునిచే పంపఁబడిన యోధులను సంహరించి శాలనుండి వెలువడి రాజభవనద్వారము నుండి బయల్వడి మరల పురసౌందర్యమును చూచుచు చరింపఁజొచ్చిరి.

వారి తేజస్సును ప్రగల్భతను రూపములను చూచి పౌరులు దేవతలే వచ్చి రని తలంచిరి. సూర్యుదస్తమించుచుండఁగా వారిద్దఱు గోపపరివృతులై, నందాదులు బండ్లు దింపుకొనియున్న తావునకు చేరిరి. అచ్చట కరచరణ ప్రక్షాళనము గావించుకొని వారు పాలతో అన్నమును తిని సుఖముగా నుండిరి.

160. కంసపరితాప చమసము

ధనుశ్శాలాపాలకుఁడు భయకంపితుఁ డగుచు కంసునియొద్దకు వచ్చి ప్రణమిల్లి "మహారాజా! అనుచరులతో గూడి ఎవరో యిద్దఱు ధనుశ్శాలకు వచ్చిరి. వారిలో ఒకఁడు కైలాసగిరివలె మఱియొకఁడు అంజనశైలమువలె నుండెను. ధనుస్సు విఱిగినంతనే అందఱు పలాయితులైరి వారెవరో తెలియలేదు" అని విన్నవించెను.

కంసుఁడు కలుతనంది ఆయుధాగారపాలకుని పొమ్మని ఏకాంతమున నిట్లు చింతింపజొచ్చెను. "ఆ కృష్ణుఁడే ఈ పని చేసియుండును. భటు లనేకులు చూచుచుండఁగా వారిని లెక్కపెట్టక ఇంత పనిచేసి నిర్భయుఁడై ఎట్లు వెడలిపోయెనో! ఎవఁడు నాకు మృత్యు వగునని తలంచి నేను వాని యగ్రజులను, నా చెల్లెలి కొడుకులను, లోకనిందను లెక్కపెట్టక బండపై వైచి పరిమార్చితినో, వాఁడు తుదకు ఇక్కడికి నిర్భయముగా వచ్చెను. పురుషప్రయత్నముచేత దైవమును అతిక్రమించుట శక్యము కాదు. నారదుఁడు చెప్పిన మాట జరుగునేమో!"

కొంతసేపైన తరువాత కంసుఁడు ఇంటినుండి మల్లరంగమునకు పోయి అక్కడ మంచెలయొక్క ఏర్పాట్లన్నియు చక్కఁగా నుండుటను చూచి సంతుష్టుఁడై చిత్రమాల్యపతాకలతో రంగమును అలంకరింపుఁ డని, మంచెలకు మధ్య వీథులను బంగారు నీటికుండలను, పటములను, ఆస్తరణములను, శుష్కగోమయచూర్ణ రాశులను సమకూర్పు డని, భటుల కాజ్ఞాపించి తిరిగి యింటికి వచ్చి చాణూరముష్టికులను పిలిపించెను.

వారిని సాదరముగా చూచి కంసుఁ డిట్లనెను. "మీరు జగద్విఖ్యాతులైన మల్లురు. నావలన ఎన్నో సత్కారములను సమ్మానములను పొందియుంటిరి. వానిని స్మరించుచుంటిరేని నాకొఱకై ఒక పెద్దపనిని మీరు చేయవలసియున్నది. నాకు శత్రువులుగా వ్రజమునందు పెరిగిన బలరామకృష్ణులు బాలురైనను యుద్ధమునందు నిపుణులు. వారితో రంగమునందు పోరునపుడు వారిని పడవైచి వెంటనే చంపవలె. బాలురు అశిక్షితులు చపలులు అని వారి నుపేక్షింపరాదు. ఎట్లైనను వారిని వధించుయత్నమే చేయవలె. వారు వధింపఁబడినచో నాకు శ్రేయస్సు కలుగును." స్నేహయుక్తములైన యా మాటలకు వారు పొంగిపోయి, "ఆ అర్భకులు మాముందు నిలువగలిగినచో ఆక్షణముననే వారు పీనుగులగుదురు. తమకు సందేహమే వలదు" అని పలికిరి. కంసుఁడు సంతుష్టుఁడై వారిని పొండనెను.

వారు వెడలిపోయిన తరువాత సన్నిహితుఁడైయున్న హస్తిపాలకుని మహామాత్రుని చూచి యిట్లనెను. "ఉన్మత్తము చండవిక్రమమును అయిన కువలయాపీడగజేంద్రమును రంగద్వారమున నిలుపుము. ఆ వసుదేవుని కొడుకులు వచ్చినంతనే వారిని మట్టుపెట్టునట్లుగా ఆ గజమును వారిపైకి ఉఱికింపుము. వారు హతు లగుటను చూచి కృష్ణునిపై ఆశలను పెంచుకొనుచున్న వసుదేవుఁడు, వాని బంధువులు, అభిమానులు, అందఱు నశింతురు. ఈ గజేంద్రముచేత, అది తప్పినచో మల్లురచేతగాని లేక నే నైనను స్వయముగ వారి నిద్దఱను వధించి నగరమును యాదవరహితము గావించి సుఖముగా విహరింతును. యాదవాగ్రేసరుఁడైన మా తండ్రిని కృష్ణపక్షీయులైన యాదవులను పరిత్యజించితిని. యథార్థముగా నేను అల్పవీర్యుఁడు మనుష్యమాత్రుఁడును అయిన యుగ్రసేనునకు పుట్టలేదు. ఈ మాట నారదునివలన వింటిని."

ఈ మాట విన్నంతనే మహామాత్రుఁడు విస్మితుఁడై "ప్రభూ! ఇది ఏమి? ఎట్లు జరిగినది? సాధారణస్త్రీలు కూడ చేయుటకు ఇష్టపడని జుగుప్సితమైన కార్యమును మీ తల్లి ఎట్లు చేసినది? నేను వినదగునేని వివరింపుఁడు."

కంసుఁ డిట్లు చెప్పెను. "నారదుఁ డొకప్పుడు నాయొద్దకు వచ్చి పూజితుఁడై యిట్లనెను. నీకొక దేవరహస్యమును చెప్పుచున్నాను. మేరు శిఖరమున దేవసభయందు అనుచరులతో కూడ నిన్ను సంహరించుటకై ఉపాయము ఆలోచింపఁబడినది. నీకు మృత్యువుగా దేవకియందు అష్టమగర్భముగా విష్ణుదేవుఁ డవతరింపవలయు నని నిశ్చయింపఁబడినది. ఆమె గర్భముల విషయమున చేయదగిన కార్యమున ప్రయత్నపరుఁడవై యుండుము. దుర్బలు లని స్వజనులని శత్రువులయెడ ఉపేక్ష తగదు. నిజముగా నీ తండ్రి ఉగ్రసేనుఁడు కాదు."

ఆ మాట విన్నంతనే నేను రోషముతో, "ఉగ్రసేనుఁడు నా తండ్రి కాకపోవుటయేమి? నా తండ్రి ఎవరు? వానితో మాయమ్మకు సమాగమము ఎట్లు కలిగినది?" అని ప్రశ్నించితిని.

ఆ మహర్షి ఇట్లు చెప్పెను. "నీకు యథార్థమును చెప్పెదను వినుము. ఒకప్పుడు మీయమ్మ సుయామున పర్వతమును చూడవలయు నను కుతూహలముతో స్త్రీలతో కూడ అచ్చటికి చేరెను. అప్పుఁ డామె రజస్వలయైన యనంతరము శుచిస్నాతయై భర్తృసంయోగ కాంక్షిణియై యుండెను. ఆ పర్వతము నందలి మనోహరదృశ్యములు సుగంధిలమైన మలయానిలము మనోజ్ఞములైన విహగకూజితములు కిన్నరగీతములు ఆమెయందు కామమును విజృంభింపజేసెను. ఆమె చెలులతో విహరించుచున్నను భర్తృసంయోగమునే భావించుచుండెను.

అప్పుడు దైవికముగా సౌభపురాధిపతి ద్రుమిళుఁడను దానవుఁడు కామగమనమైన రథమునందు ఆకాశమార్గమున ఆ పర్వతమును చూచుటకై వచ్చెను. అతఁడు ఆ పర్వతశిఖరమునందు రథమునుండి దిగి సారథితో కూడ ఆ వనమునందు విహరింపఁజొచ్చెను. అతఁడు దూరమునుండి

మీ యమ్మను చూచి ఆమె సౌందర్యమునకు విస్మితుఁడై "ఎవ రీమె? తిలోత్తమయా! ఊర్వశియా!" అని తలంచుచు కామావేశవశుఁడై సారథిని చూచి, "నీవు ఇచ్చటనే రథమునొద్ద నుండుము." నేను పోయి ఆమె ఎవరో చూచివత్తును." అని బయలుదేరెను. అత దచ్చటి సెలయేటి నీటితో ఆచమించి ధ్యానముచేత ఆమె యుగ్రసేనుని భార్య అని గ్రహించి ఆతని రూపమును పొంది ఆమెయొద్దకు పోయెను. ఆమె అతనిని చూచినంతనే భర్తయే వచ్చె నను తలంపుతో చెలులను వీడి వానితో కూడ ఏకాంతప్రదేశమున కేగి వానితో సంగమించెను.

రతమునందు శరీరభారభేదమువలన అతఁడు పరపురుషుఁడని గ్రహించి లేచి క్రుద్ధయై, "ఎవరు నీవు? నాపతిరూపమున నన్ను వంచించి నా పాతివ్రత్యము నేల భంగపఱచితివి? ఛీ నికృష్టుఁడవు?" అని తిట్టెను. వాఁ డిట్లనెను. "నేను సౌభనరాధిపతిని ద్రుమిళుఁడను. మూఢురాలా! పండితురాలివలె నన్ను ఆక్షేపింతువేమి? మర్త్యమాత్రుఁడై నీచుఁడైన నీ భర్తకంటె నేను సర్వథా అధికుఁడను. వ్యభిచారకృత్యములవలన దేవసంకాశులైన పుత్రులను పొందిన స్త్రీలు ఎందఱో కలరు. కేశములను విదిలించుచు నీవే మహాపతివ్రతవైనదానివలె నోటికి వచ్చినట్లు మాటాడకుము. నీవు నన్ను "కశ్చత్వమ్" ఎవరు నీవు అని ప్రశ్నించితివి. కావున నీకు జన్మించువాఁడు కంసుఁడను పేరుతో రిపు ధ్వంసి యగును. నా యీ వరమును గ్రహింపుము.

ఆమె వ్యథితయై క్రోధముతో నిట్లనెను. "ఛీ! దుర్మార్గుఁడా! నీ వరము తగులుబడినట్లున్నది. నీ కుమారుఁడు నాకు అక్కఱ లేదు. నా భర్తయొక్క కులమునందే మహావీరుఁ డొకఁడు జన్మించి వానికి మృత్యువు కాఁగలఁడు." ద్రుమిళుఁడు మాటాడకుండ వెడలిపోయెను. మాయమ్మ ఎట్లో ఆ రహస్యమును రక్షించుకొని నగరమునకు వచ్చి యథాప్రకారముగా నుండెను.

కావున నేను తల్లిదండ్రులచే పరిత్యక్తుఁడనై బంధువులచే ద్వేషింపఁబడుచు నా పరాక్రమముచేతనే పైకి వచ్చితిని. ఏమైనను ఈ సోదరులను, కృష్ణపక్షీయులైన యాదవులను వధించి నా మార్గమును నిష్కంటకము గావించుకొందును. నీవు అంకుశ ప్రాస తోమరములను గైకొని కువలయాపీడముతో సన్నద్ధుఁడవై రంగద్వారమువద్ద నుండుము పొమ్ము.

మహామాత్రుఁడు వెడలిపోయిన తరువాత పెక్కు దుర్నిమిత్తములను చూచుచు మృత్యుభయము వలన కృష్ణునిగూర్చియే తలపోయుచు ఆసన్నమరణుఁడైన కంసుఁడు సూర్యోదయమును చూచెను.

శ్లో॥ *ఆసన్నమరణః కంసః సూర్యోదయ మదైక్షత ॥*

శ్రీవిష్ణుపురాణము పంచమాంశము - అధ్యాయము 20, శ్లో. 24

కంసుని జన్మవృత్తాంతము కొంచెము భిన్నముగా వావిళ్ళవారు ప్రకటించిన తెలుగు భాగవత ప్రతియందు (అధ్యాయము- **36**, దశమస్కంధము) ఉన్నది. కాని అది ప్రక్షిప్త మని పరిష్కర్తలే చెప్పిరి.

ఈ పేజీ స్థలదాతలు : డా॥ పద్మావతమ్మ సపరివారము, బెంగళూరు

51. కంసనిపాతన కమండలువు

161. మల్లయుద్ధ చమసము

మఱునాఁడు ప్రేక్షకులతో మహారంగము నిండియుండఁగా కంసుఁడు పరిజనులతో వచ్చి ఎత్తుఁగా నున్న మంచెపై ఆసీనుఁ డయ్యెను. రామకృష్ణులు గోపాలకపరివృతులై వచ్చుచుండఁగా రంగద్వారమున మహామాత్రుఁడు వారిపైఁకి కువలయాపీడమును త్రోలెను. కృష్ణుఁడు వాని యభిప్రాయమును గ్రహించి విక్రమించి ఆ గజముయొక్క దంతమును పెకలించి దానితోనే గజమును, మహామాత్రుని, యనుచరులను సంహరించెను. పిదప వారిద్దఱు గజదంతములతో రంగమునందు ప్రవేశించిరి. పౌరులు హర్ష నాదములను చేయుచుండఁగా కంసుఁడు విషాదము నొందెను.

భాగవతమున కువలయాపీడము అంబష్ఠచోదిత మయ్యె నని యున్నది. మహామాత్ర శబ్దము ఉద్యోగవాచకమై అంబష్ఠశబ్దము వానిపేరై యుండవచ్చును.

రంగమునందు ప్రవేశించుచున్న శ్రీకృష్ణుని సకలరసమయమూర్తిగా శుకమహర్షి ఇట్లు వర్ణించెను. "మల్లురకు పిడుగు, తరుణులకు మూర్తీభవించిన మన్మథుఁడు, గోపాలురకు స్వీయుఁడు, దుష్టులైన భూపతులకు శాసకుఁడు, తల్లిదండ్రులకు శిశువు, కంసునకు మృత్యువు. అజ్ఞులకు ప్రభుద్వేషి, యోగులకు పరతత్త్వము, వృష్ణులకు పరదేవత అగుచు శ్రీకృష్ణుఁడు అగ్రజునితో కూఁడి రంగమునందు ప్రవేశించెను."

శ్లో॥ *మల్లానా మశని ర్నృణాం నరవర స్త్రీణాం స్మరోమూర్తిమాన్*
గోపానాం స్వజనో సతాం క్షితిభుజాం శాస్తా స్వపిత్రోశ్శిశూ ।
మృత్యు ర్భోజపతేః విరా డవిదుషాం తత్త్వం పరం యోగినాం
వృష్ణీనాం పరదేవతేతి విదితో రంగం గత స్సాగ్రజః ॥

శ్రీమద్భాగవతము - దశమస్కంధము - అధ్యాయము - 43, శ్లో. 17

గురుసాయుజ్యము

తెలంగాణ నిజామాబాద్ జిల్లా తాళ్ళరాంపూర్ గ్రామ వాస్తవ్యురాలు శ్రీమతి గంగవ్వగారు శ్రీవారికి అనన్యభక్తులు. వారు ఇటీవల తమ 75వ యేట స్వల్ప అస్వస్థతతో కాలధర్మము చెందినారు. వారి కుటుంబమునకు మా ప్రగాఢ సానుభూతి.

ఈ పేజీ స్థల దాతలు : **కీ॥శే॥ బుధారపు రాజేశ్వర్‌గారి జ్ఞాపకార్థము**
కుమారుడు వినాయక్ పరివారము, ముంబయి

వ్యావహారికాంధ్ర

మహాభారతం

-శ్రీ పురిపండా అప్పలస్వామి

భీష్మ పర్వము

మొదటి ఆశ్వాసము

భగవద్గీత

ధృతరాష్ట్రుడు : సంజయా! ధర్మక్షేత్రమైన కురుక్షేత్రంలో యుద్ధానికని సమావేశమైన మనవాళ్ళూ పాండవులూ ఏం చేశారు?

సంజయుడు : వ్యూహం పన్ని ఎదురుగుండా వుంది పాండవుల సైన్యం. చూశాడు దుర్యోధనుడు. తిన్నగా ద్రోణాచార్యులు దగ్గిరికి వెళ్ళి ఇలా అన్నాడు. "ఆచార్యా! అదిగో చూడండి. బుద్ధిమంతుడైన మీ శిష్యుడు, ద్రుపదపుత్రుడు ధృష్టద్యుమ్నుడు వ్యూహంగా తీర్చిపెట్టాడు. పాండవుల మహాసైన్యం. అందులో భీమార్జునులతో సమానంగా యుద్ధం చెయ్యగలవాళ్ళు శూరులూ ధనుర్ధరులూ వున్నారు. సాత్యకీ, విరాటరాజూ, ద్రుపదుడూ, ధృష్టకేతుడూ, చేకితానుడూ, కాశీరాజూ, పురుజిత్తు, కుంతిభోజుడు, శైబ్యుడు, యుధామన్యుడూ, ఉత్తమౌజుడూ, అభిమన్యుడూ, ద్రౌపదికొడుకులూ – వీళ్ళంతా మహారథులే.

మనలో గట్టివాళ్ళని, నా సేనానాయకుల్ని మీ గుర్తుకోసం చెపుతున్నాను. వినండి. మీరూ భీష్ములూ, కర్ణుడూ, కృపాచార్యులూ, అశ్వత్థామా, వికర్ణుడూ, భూరిశ్రవసుడూ, జయద్రథుడూ మొదలైనవాళ్ళు. ఇంకా ఎంతో మంది అనేకమైన ఆయుధాల్లో ఆరితేరినవాళ్ళు. యుద్ధంలో హేమాహేమీలు వున్నారు. వీళ్ళంతా నాకోసం ప్రాణాలు బలిపెట్టడానికి సిద్ధంగా వున్నారు.

మనబలం భీష్ములు రక్షిస్తున్నారు. వాళ్ళసైన్యం భీముడు చూస్తూన్నాడు. ఎంతో అంతసేన మనది. వాళ్ళది చెప్పేదేముంది? ఐతే, మీరందరూ మనవ్యూహం కీలకస్థానాల్లో అన్నీ ద్వారాల్లోనూ నిలబడి భీష్ముల్ని మాత్రం జాగ్రత్తగా కాపాడుతూ వుండాలి.

అంతలో ప్రతాపవంతుడు కురువృద్ధుడు – భీష్మపితామహుడు దుర్యోధనుడికి సంతోషం కలగడంకోసం పెద్ద సింహనాదం చేసి, శంఖం పూరించాడు. వెంటనే కౌరవసైన్యంలో శంఖాలూ, భేరీలూ, మృదంగాలూ, కొమ్ముబూరాలూ ఒక్కపెట్టుని మోగాయి. సేన సేనంతా గింగురుమంది.

ఇక్కడ పాండవసైన్యంలో తెల్లగుర్రాలుపూసిన మహారథం మీద శ్రీకృష్ణుడూ అర్జునుడూ తమ దివ్యశంఖాలు పూరించారు. శ్రీకృష్ణుడు పాంచజన్యం వూదాడు. అర్జునుడు దేవదత్తం పూరించాడు. భయంకరమైన పనులు చేసే భీముడు తన పెద్దశంఖం పౌండ్రకం పూరించాడు. ధర్మరాజు

అనంతవిజయం, నకులుడు సుఘోషం, సహదేవుడు మణిపుష్పకం పూరించారు. కాశీరాజూ శిఖండీ, ధృష్టద్యుమ్నుడూ, విరాటరాజూ, సాత్యకీ, ద్రుపదుడూ, ఉపపాండవులూ, అభిమన్యుడూ సైన్యమంతటినించీ తమతమ శంఖాలు వొక్కసారి పూరించారు. ఆ మహాధ్వనితో భూమీ ఆకాశమూ దద్దరిల్లిపోయాయి. దుర్యోధనుడూ మొదలైనవాళ్ళ గుండెలు బద్దలై నట్టయింది.

మహారాజా! తరవాత ఏం జరిగిందో చెపుతాను విను. ఇక రెండుసేనలనించీ ఆయుధాలు ప్రయోగించడమే తరవాయిగా వుంది. అర్జునుడు సర్వసన్నద్ధుడయాడు. రథంమీద కపిధ్వజం ఎగురుతూవుంది. పగ్గాలు పట్టుకుని సారథి శ్రీకృష్ణుడు సిద్ధంగా వున్నాడు. గాండీవం సంధించాడు అర్జునుడు. ఒక్కసారి కౌరవులదిక్కు చూశాడు శ్రీకృష్ణుడితో ఇలా అన్నాడు.

"కృష్ణా! దుర్మార్గుడైన దుర్యోధనుడి మేలుకోసం యుద్ధానికి వచ్చిన శూరులు ఎవరెవరో, వాళ్ళందరినీ వొకసారి చూడాలనివుంది. ఎవళ్ళతో నేను యుద్ధం చెయ్యాలో వాళ్ళనిబాగా చూసిందికి వీలయేట్టు ఈ రెండుసేనలమధ్యకీ పోనిచ్చి మనరథం నుంచోబెట్టు."

అర్జునుడిలా అనడంతోనే రెండుసేనలమధ్యకీ రథం నడిపించాడు శ్రీకృష్ణుడు. భీష్ముడూ ద్రోణుడూ తక్కినరాజులు యావన్మందీ వున్న కౌరవసైన్యం ఎదట రథం నుంచోపెట్టాడు. 'అర్జునా, ఇదిగో సమావేశమైవున్న ఈ కౌరవుల్ని చూడు' అన్నాడు.

చూశాడు అర్జునుడు. తండ్రులూ, తాతలూ, గురువులూ, మేనమామలూ, అన్నదమ్ములూ, కుమాళ్ళూ, మనుమలూ, నేస్తాలూ, మామలూ, స్నేహితులూ వీళ్ళందరినీ రెండు సేనల్లోనూ చూశాడు. అలా యుద్ధానికి సిద్ధంగావున్న బంధువులు యావన్మందినీ చూసేసరికి అతడి మనస్సు నీరైపోయింది. దుఃఖం ముంచుకువచ్చింది. ఇలా అన్నాడు :

"కృష్ణా! యుద్ధంకోసం కూడిన మా బంధువుల్ని చూసి నాకాళ్ళూ చేతులూ పట్టు తప్పిపోతున్నాయి. నోరు ఎండిపోతూవుంది. శరీరం వణుకుతూవుంది. గగుర్పాటు కలుగుతూవుంది. చేతిలోంచి గాండీవం జారిపోతూవుంది. ఒళ్ళంతా మంటలుగా వుంది. నిలవలేక పోతున్నాను. మనస్సు చలించిపోతూవుంది. దుశ్శకునాలు కనిపిస్తున్నాయి. స్వజనాన్ని చంపుకుని ఆ తరవాత పొందే లాభ మేమిటో కూడా తెలియకుండా వుంది."

"కృష్ణా! వద్దు. జయమూ వద్దు. రాజ్యమూ వద్దు నాకు. సుఖమూ అంతకంటే అక్కరలేదు. ఎవళ్ళకోసం మేము రాజ్యం, భోగం, సౌఖ్యం కావాలనుకుంటున్నామో, వాళ్ళే ధనంమీదా ప్రాణంమీదా ఆశ వొదులుకుని ఇక్కడ యుద్ధానికి సిద్ధంగా వున్నారు. అలాంటపుడు భోగాలతో కాని, జీవితంతో కాని మాకు ప్రయోజన మేముంది? గురువులూ, తాతలూ, తండ్రులూ,

---

ఈ పేజీ స్థల దాతలు : **శ్రీమామిడాల భూమయ్య భూమక్కల జ్ఞాపకార్థము**
కుమారుడు రాజలింగం కళావతి మరియు శివకుమార్, శివకళ్యాణ్, శివచరణ్, మెట్‌పల్లి.

కుమాళ్ళూ మనమలూ, మామలూ, మేనమామలూ, బావమరుదులూ ఇతర బంధువులూ నన్ను చంపడానికి వచ్చినా సరే – మూడులోకాల రాజ్యాధిపత్యం కోసమన్నా కూడా వీళ్ళని చంపలేను నేను. ఇక సామాన్యమైన రాజ్యంమాట అలావుంచు."

"దుర్యోధనుడూ మొదలైనవాళ్ళని చంపినంతమాత్రాన మాకు వూడిపడే దేముంది? వీళ్ళు పాపాత్ములే అయినా వీళ్ళని చంపడంవల్ల పాపమే చుట్టుకుంటుంది. అంచేత వీళ్ళనీ ఈ బంధువుల్నీ చంపడం తగనిపని మాకు. ఆత్మీయుల్నీ చంపుకుని ఎలా సుఖపడగలం?"

"దురాశ చేత మతిపోయినవాళ్ళు ధృతరాష్ట్రుడి కుమాళ్ళు. కులక్షయం వల్ల కలిగేదోషమూ మిత్రద్రోహంవల్లవచ్చే పాపమూ తెలిసికో లేకండా వున్నారు. కాని తెలిసిన మేము ఈ పాపం నించి ఎందుకు మళ్ళకూడ దంటాను?"

"కులక్షయంవల్ల సనాతనంగా వస్తున్న కులధర్మాలు తుడుచుకుపోతాయి. ధర్మం నశిస్తే కులం యావత్తూ అధర్మం పాలవుతుంది. అధర్మం వ్యాపిస్తే కులస్త్రీలు చెడిపోతారు. స్త్రీలు భ్రష్టలైతే వర్ణసంకరం కలుగుతుంది. వర్ణసంకరంతో అలా సంకరమైన కులానికీ, దాని సంకరానికి కారకులైనవాళ్ళకీ నరకమే గతి అవుతుంది. తద్దినాలూ తర్పణాలూ లోపించి పితరులు అధోగతి పాలవుతారు. కులనాశనం చేసేవాళ్ళు చేసే ఈ వర్ణసంకర కార్యాలవల్ల కులధర్మాలు నశిస్తున్నాయి. కులధర్మాలు నశించడంతో మనుషులికి శాశ్వతంగా నరకవాసం కలుగుతుందని వింటున్నాం."

"రాజ్యసుఖమనే దురాశలో పడి మావాళ్ళనే మేం చంపడానికి నడుంకట్టాం! అయ్యో! ఎంత పాపానికి వొడిగట్టుకున్నాం!!"

"ఇంతకంటే ఆయుధాలు వొదిలిపెట్టి పల్లెత్తు మాట్లాడని నన్ను ధృతరాష్ట్రుడి కుమాళ్ళు ఆయుధాలతో యుద్ధంలో చంపితే చంపనీ అదే మంచిది నాకు."

ఇలా అంటూ ధనుస్సూ బాణాలూ పడేశాడు అర్జునుడు. దుఃఖంతో కుమిలిపోతూ యుద్ధభూమిలో రథంమీద చదికిలబడిపోయాడు.

అలా జాలిగా కళ్ళనీళ్ళు పెట్టుకుంటూ దుఃఖంతో కూచున్న అర్జునుణ్ణి చూసి శ్రీకృష్ణుడు ఇలా అన్నాడు.

"అర్జునా! ఈ విషమస్థితిలో నీకు ఈ మోహం ఎక్కడినుంచి వచ్చింది? పామరులు చెయ్యవలసిన పని ఇది. స్వర్గానికి విరుద్ధమైంది. అపకీర్తికరమైంది. శత్రువుల్ని తపింపజేసేవాడివి నువ్వు. నీకు తగదిది. ఈ పిరికితనం వొదిలిపెట్టు. క్షుద్రమైన హృదయ దౌర్బల్యానికి తావివ్వకు; లే!"

అర్జునుడు : "భీష్ముడూ ద్రోణుడూ పూజ్యులు. వాళ్ళమీద బాణాలువేసి ఎలా ఎదిరించేది? మహానుభావులైన గురువుల్ని చంపి ఆ నెత్తురుకూడు అనుభవించడంకంటే, వాళ్ళని చంపకండా లోకంలో బిచ్చమెత్తుకు బతకడం మంచిదికదా! ఎవళ్ళని చంపి మేం బతకాలనుకోమో, ఆ

దుర్యోధనుడూ వాళ్ళూ ఎదురుగుండా వున్నారు. ఇంతకీ యుద్ధంలో మేమే గెలుస్తామో, మమ్మల్ని వాళ్ళే గెలుస్తారో తెలియదు. ఈ రెంటిలో మాకు ఏది మంచిదో అదీ అర్థం కాకుండా వుంది. దైన్యంవల్ల నా స్వభావం సరిగా వుండకుండా వుంది. ధర్మం మనస్సుకి తట్టకుండా వుంది. నిన్ను అడుగుతున్నాను. ఏది మంచిదో నిశ్చయించి చెప్పు. నీ శిష్యుణ్ణి. నీ శరణు పొందుతున్నాను. ఏం చెయ్యాలో చెప్పు. నన్ను శాసించు. భూమ్మీద ఎదురులేని మహాసామ్రాజ్యం దొరికినా – దేవేంద్రపదవి దొరికినా ఇంద్రియాలు దహించివేస్తున్న నా దుఃఖం ఎలా పోతుందో బోధ పడకుండా వుంది."

సంజయుడు : శత్రువులంటే మూడు చెరువులనీళ్ళూ తాగించే అంత అర్జునుడూ ఇలా అని, తుదకి 'యుద్ధం చెయ్యను' అంటూ చక్కా వూరుకున్నాడు. అలా ఉభయసేనలమధ్యా దుఃఖిస్తూ కూచున్న అర్జునుణ్ణి చూసి శ్రీకృష్ణుడు చిరునవ్వు నవ్వుతూ ఇలా అన్నాడు.

"అర్జునా! దుఃఖించడం అవసరం లేనివాళ్ళకోసం దుఃఖిస్తున్నావు. పైగా పండితుడిలా దానికి కారణాలూ చెప్తున్నావు. చచ్చిన వాళ్ళ కోసం గానీ, బతికిన వాళ్ళకోసం గానీ పండితులు దుఃఖించరు. నేనూ, నువ్వూ, ఈ రాజులూ వొకప్పుడు లేనివాళ్ళం కాదు. ఎప్పుడూ వున్న వాళ్ళమే. ఇక ముందు కూడా వుంటాము. జీవికి ఈ శరీరంలో బాల్యం, యవ్వనం, ముసలితనం ఎలాంటివో, ఈ శరీరం వొదిలి మరో శరీరంలో ప్రవేశించడమూ అలాంటిదే. దానికోసం ధీరుడైన వాడు మోహంలో పడడు.

ఇంద్రియాలికి విషయాలతో సంబంధం తప్పదు. అవి చలీ, వేడీ, సుఖమూ, దుఃఖమూ కలిగిస్తూ వస్తూ పోతూ వుంటాయి. శాశ్వతమైనవి కావు. వీటిని సహించుకోవాలి నువ్వు. సుఖదుఃఖాలు సమంగా భావించే ధీరపురుషుణ్ణి ఇవి బాధించవు. అలాంటివాడే అమృతత్వం (బ్రహ్మత్వం) పొందగలుగుతాడు.

ఉండదానికి ఉనికి లేదు. ఉన్నదానికి లేకపోవడమూ లేదు. తనువులు వుండనివి. ఆత్మ వుండేది; చిరమైంది. అసత్తూ సత్తూ అనే ఈ రెండింటి యథార్థం తత్త్వజ్ఞాను లెరుగుదురు. చిరమయిన ఆత్మ అన్నింటిలోనూ వ్యాపించివుంది. దానికి నాశనం లేదని నమ్ము. నాశనంలేని దీనిని ఎవ్వడూ నాశనం చెయ్యలేడు. ఆత్మ ఎప్పుడూ వొక్కలాగే వుంటుంది. ప్రత్యక్ష ప్రమాణాలికి అవుపించకుండా వుంటుంది. శరీరాలు నశిస్తాయి. కాని, ఆత్మ నశించదనే తత్త్వజ్ఞులు చెప్పారు. అంచేత, అర్జునా, లే. యుద్ధం చెయ్యి.

ఆత్మ చంపుతుందని అనుకునేవాడూ, చంపబడుతుందని అనుకునేవాడూ – ఈ ఉభయులూ తెలియనివాళ్ళే. ఇది ఎవర్నీ చంపదు. అలాగే ఎవరిచేతా చావదు. దీనికి చావులేదు. పుట్టుకా లేదు. ఆది లేదు. అంతూ లేదు. ఒకప్పుడు వుండడం తిరిగీ వుండకపోవడం లేనే లేదు దీనికి.

నిత్యమైంది. శాశ్వతమైంది. పురాతనమైంది. శరీరాన్ని చంపినా ఇది చావదు. ఇలా ఈ ఆత్మ శాశ్వతమైందనీ, నాశనం లేనిదనీ, చావు పుట్టుకలు లేందనీ తెలిసినవాడు ఎవణ్ణయినా ఎలా చంపుతాడు? లేదా, ఎలా చంపిస్తాడు?

మనిషి చిరిగినబట్టలు వొదిలిపెట్టి కొత్త బట్టలు కట్టుకున్నట్టు, జీర్ణించిన శరీరాలు విడిచిపెట్టి జీవాత్మ కొత్తశరీరాలు ధరిస్తుంది. ఆత్మని ఆయుధాలు నరకలేవు. అగ్ని కాల్చలేదు. నీళ్ళు తడపలేవు. గాలి ఇగిరించలేదు. ఇది ముక్కలు కాదు. కాలదు. తడవదు. ఎండదు. ఇది నిత్యమైంది. అంతటా వ్యాపించి వుంది. స్థిరమైంది. చలనం లేంది. సనాతనమైంది. కానైతే ఇది కళ్ళకి కనపడదు. ఏ ఇంద్రియానికీ గోచరం కాదు. మనస్సుతో తెలుసుకోడానికీ సాధ్యం కాదు. ఏ వికారమూ లేదు దీనికి. ఈ యథార్థమే చెప్పారు తత్వజ్ఞులు. ఇది తెలుసుకుని మరి దుఃఖించకూడదు నువ్వు.

ఒకవేళ ఈ ఆత్మ ఎప్పుడూ చస్తూ పుడుతూ వుంటుందని భావించావే అనుకో, అయినా ఇలా దుఃఖించడం కూడదంటాను. ఏమంటే, పుట్టిన దానికి చావు తప్పదు కదా! అలాగే చచ్చినదానికి పుట్టుకా తప్పదు. అంచేత, ఎలాగూ తప్పని దీనికోసం దుఃఖించడం కూడనిపని కాదా! భూతకోటి యావత్తూ పుట్టుకకి పూర్వం వ్యక్తం కాదు. మధ్యలో మాత్రం వ్యక్తమవుతుంది. మరణం తరవాత కూడా మళ్ళీ వ్యక్తం కాదు. ఇలాంటి విషయంలో దుఃఖించడం దేనికి?

ఒకడు ఈ ఆత్మని ఆశ్చర్యంగా చూస్తాడు. అలాగే మరొకడు ఆశ్చర్యంగా చెపుతాడు. ఇంకొకడు ఆశ్చర్యంగా వింటాడు. ఇలా చూసినవాడూ, చెప్పినవాడూ, విన్నవాడూ ఎవడూ కూడా ఆత్మని తెలుసుకోలేడు. అందరిదేహాల్లోనూ ఈ ఆత్మవుంది. ఇది చావడమంటూ లేదు. కనక ఎవ్వరికోసమూ నువ్వు దుఃఖించడం తగదు.

అంతేకాక, నీ స్వధర్మం చూసినా నువ్వు చలించవలిసిన పని లేదు. ఏమంటే క్షత్రియుడికి ధర్మయుద్ధంకంటే శ్రేయస్కరమైంది మరొకటి లేదు. కోరకండా స్వర్గద్వారాలు తెరిచిపెట్టినట్టు లభించిన ఇలాంటియుద్ధం – సౌఖ్యం రాసిపెట్టిన క్షత్రియులకే దొరుకుతుంది. ఈ ధర్మయుద్ధం నువ్వు విడిచిపెడితే నీ స్వధర్మం నువ్వు విడిచినవాడివవుతావు. అంతేకాదు. నీ కీర్తి నువ్వు మట్టిపాలు చేసుకుంటావు. పాపం పోసుకుంటావు. లోకులు శాశ్వతంగా నీ అపకీర్తి ఆడిపోసుకుంటారు. గౌరవంగా బతికినవాడికీ మరణంకంటే అపకీర్తి భరింపరాంది. ఇంతవరకూ నిన్ను మేరువులా చూస్తున్న మహారథుల్లో నువ్వు గడ్డిపోచలా అయిపోతావు. యుద్ధభూమినించి పలాయనం చిత్తగించినవాడిగానే భావిస్తారు నిన్ను. నీ శత్రువులు నీ సామర్థ్యం నిందిస్తారు. అనరాని మాటలన్నీ అంటారు. ఇంతకంటే మించిన దుఃఖం మరే ముంటుంది? యుద్ధంలో మరణిస్తే స్వర్గం కాళ్లముందుకి వస్తుంది. గెలిచావో రాజ్యం అనుభవిస్తావు. అంచేత, అర్జునా! లే. యుద్ధానికి సిద్ధపడు. సుఖం దుఃఖం లాభం నష్టం జయం అపజయం ఏదైనా వొకటే అని భావించు. యుద్ధానికి సిద్ధపడు. ఇలా సమబుద్ధితో యుద్ధం చేస్తే పాపం రాదు.

ఇంతవరకూ నీకు సాంఖ్యజ్ఞానం చెప్పాను. ఇక కర్మయోగవిషయం చెపుతాను. విను. దీంతో కర్మబంధాలు వొదిలించుకోగలవు నువ్వు. ఈ కర్మయోగంలో ఆరంభించింది నాశనం కావడమంటూ లేదు. ఇందులో విఘ్నాలు కూడా వుండవు. ఈ ధర్మం ఏమాత్రం ఆచరించినా కూడా అది ఎంతో అంత భయంనించి కాపాడుతుంది.

చెయ్యదగిందేదో, చెయ్యరాందేదో నిశ్చయించగలబుద్ధి ఈ యోగంలో ఏకాగ్రం కావాలి. అలా నిశ్చయం లేనివాళ్ళ బుద్ధులు చిలవలూ పలవలూ వేసి పరిపరివిధాల పరిగెడతాయి.

వేదాల్లోని కర్మకాండకి చెందిన మాటలమీద వ్యామోహం పెట్టుకుని, ఇంతకంటే మరేమీ లేదని వాదించే మూఢులు “అనేకమయిన కర్మల ఫలం మళ్ళీ పుట్టడమే. అందువల్ల ఐశ్వర్యం, భోగం అనుభవించవచ్చు” అంటూ పువ్వులు పూసినట్టు ఎన్నో పొదుపైన మాటలు చెపుతారు. స్వర్గమే వాళ్ళకి పరమావధి. పైమాటలే వారికి ఆదర్శం. భోగాలూ, ఐశ్వర్యాలూ మాత్రమే వాళ్ళ లక్ష్యం. అంచేత ఏది చెయ్యదగిందో ఏది చెయ్యరాందో నిశ్చయించగల స్థిరబుద్ధి వాళ్ళకి ఎన్నడూ కుదరదు.

సత్వమూ, రజస్సూ, తమస్సూ – ఈ మూడుగుణాలికి సంబంధించినవిషయాలే చెపుతాయి వేదాలు. నువ్వు ఈ మూడుగుణాలు లేనివాడివి కావాలి. ద్వంద్వాలు లేనివాడివికావాలి. ఎప్పుడూ సత్యసంపన్నుడివి కావాలి. లేనిదానికోసం దేవులాడడం కాని, ఉన్నదానికోసం ప్రాకులాడడంకాని లేకండా వుండాలి. ఆత్మవంతుడివి కావాలి.

ఎక్కడపడితే అక్కడ బాగా నీళ్ళు నిండి వున్నప్పుడు వొకనూతివల్ల ఎంత ప్రయోజనమో, బ్రహ్మజ్ఞానం కలవాడికి వేదాలన్నింటివల్లా అంతే ప్రయోజనం.

కర్మలు చేయడంలోనే నీ అధికారం అంతే. వాటిఫలం మీద మాత్రం ఎన్నడూ అధికారం వుండకూడదు. ఫలాపేక్ష పెట్టుకుని కర్మ చెయ్యవద్దు. అలా అని కర్మలు మానివేయాలనీ అనుకోకూడదు. ఫలాపేక్ష వుంచుకోకండా యోగపరుడివి కావాలి. సిద్ధి కలగడం, కలగకపోవడం – రెండూ వొకటే అని సమత్వబుద్ధితో కర్మలు చెయ్యాలి. ఈ సమత్వబుద్ధినే యోగమంటారు. సమత్వబుద్ధిలేని కర్మ ఎంతో నికృష్టమైంది. అందుకని సమత్వబుద్ధి కుదుర్చుకోవాలి. ఫలాపేక్షకలవాడు అధముడు. సమత్వబుద్ధికలవాడు పాపపుణ్యాలు రెండూ ఈ లోకంలోనే వొదిలిపెడుతున్నాడు. కనక యోగంకోసం – అంటే సమత్వబుద్ధికోసం సిద్ధపడు. కర్మల్లో కౌశలమే యోగం. సమత్వబుద్ధి కల జ్ఞానవంతులు చేసే కర్మల్లో ఫలాపేక్ష వుండదు. అంచేత వాళ్ళు జన్మబంధాల్లోంచి విడిపోయి, దుఃఖమూ తాపమూ లేని స్థితిని పొందుతున్నారు.

ఈ పేజీ స్థల దాతలు : **కీ॥శే॥ శ్రీగంగుల నారాయణగారి జ్ఞాపకార్థము**
కుమారుడు శ్రీధర్ భూసుత మరియు కుటుంబ సభ్యులు, మెట్‌పల్లి

ఐతే, ఎప్పుడైతే నీ బుద్ధి మోహకల్మషం నించి దాటి బయటపడుతుందో అప్పుడే నువ్వు ఇంతవరకూ విన్న దానిమీదా ఇక వినబోయే దానిమీద నీకు అసహ్యం కలుగుతుంది. వేదాలూ అవీ విని కలతపడ్డ నీ బుద్ధి చలించకండా సమాధిలో ఎప్పుడు స్థిరంగా వుంటుందో అప్పుడే నీకు యోగం ప్రాప్తిస్తుంది.

అర్జునుడు : సమాధిలోవుండే స్థితప్రజ్ఞుడి (స్థిరబుద్ధికలవాడి) లక్షణ మేమిటి? అతడు ఏమిటి మాట్లాడతాడు? ఎలా వుంటాడు? ఎలా నడుచుకుంటాడు?

శ్రీకృష్ణుడు : మనస్సులోని కోర్కెలన్నీ మానుకున్నవాడూ, తనలో తాను సంతుష్టిపడేవాడూ, స్థితప్రజ్ఞు డనిపించుకుంటాడు. దుఃఖాలు వచ్చినప్పుడు కించపడనివాడూ, సుఖాలు వచ్చినప్పుడు వుప్పొంగనివాడూ, అనురాగం, క్రోధం భయం – ఇవేవీ లేనివాడూ, మునిలాగ ఉదాసీనంగా వున్నవాడూ, స్థితప్రజ్ఞు డనిపించుకుంటాడు. దేనిమీదా మమకారం లేనివాడూ మంచికి సంతోషంగానీ చెడ్డకి ద్వేషంగానీ లేనివాడూ స్థితప్రజ్ఞుడు. తాబేలు తన అవయవాలన్నీ లోపలికి ముడుచుకున్నట్టు విషయాలన్నింటినించీ ఇంద్రియాలు మళ్ళించుకున్నవాడు స్థితప్రజ్ఞుడు.

ఆహారం మొదలయినవి విడిచిపెట్టినంత మాత్రాన అవి విడిచిపెట్టడం మాత్రం జరుగుతుంది. అంతేకాని వాటిమీద వాంఛమాత్రం పోదు. ఆత్మదర్శన మైనవాడికి విషయవాసన సహా నశిస్తుంది. విషయవాసన నశించినవాడే స్థితప్రజ్ఞుడు.

వివేకం కలిగి పురుషుడు ఎంత ప్రయత్నిస్తూ వున్నా క్షోభ పెట్టడమే స్వభావంగాకల ఇంద్రియాలు బలాత్కారంగా మనస్సుని పెడదారికి లాగుతూ వుంటాయి. అంచేత వాటిని వశంలో పెట్టుకోవాలి. సమాధిలో నామీద మనస్సు లగ్నం చేసుకోవాలి. అలా చెయ్యగలిగినవాడే స్థితప్రజ్ఞుడు.

విషయాలు భావిస్తూవుండే పురుషుడికి ఆ విషయాలమీదే ఆసక్తి వృద్ధి అవుతూ వుంటుంది. విషయాలమీద ఆసక్తి కలగడం తోటే కోరిక రేకెత్తుతుంది. కోరికతో క్రోధం కలుగుతుంది. క్రోధం వల్ల అవివేకమూ, అవివేకంతో మతిమరుపూ పుట్టుకు వస్తాయి. మతిమరుపుతో బుద్ధి నశిస్తుంది. బుద్ధి నశించండంతోనే సర్వనాశనం జరుగుతుంది. ఐతే అంతఃకరణం స్వాధీనంలో వున్నవాడు రాగద్వేషాలనించి బైటపడి తన స్వాధీనంలోవున్న ఇంద్రియాలతో విషయాలు అనుభవిస్తూ వున్నప్పటికీ మనస్సులో ప్రసన్నత్వం పొందుతాడు. (ఇంకా వుంది.)

విశ్వమందు గన్న విన్న యర్థములందు వస్తుదృష్టి చేసి వాంఛ ఇడడు.

ప్రపంచమునందు ఎన్నో విషయవస్తువులు ఉన్నాయి. ఈ వస్తువు అని అనుకొని వాటిని ఆకాంక్షించడు. -ప్రహ్లాదుడు.

శ్రీసత్యానంద జీవిత చరిత్ర

డా॥ చీమకుర్తి వేంకటేశ్వర రావు, ఎమ్.ఎ., పిహెచ్.డి.,
శ్రీసత్యానందాశ్రమ ఆస్థాన పండితులు, ఇనమడుగు

5. ఇనమడుగు గ్రామంబున బుధేంద్రనుతార్హముగా సృజించి స
జ్జన పఠనీయ గ్రంథతతి సంగ్రహణంబొనరించి నిల్పి పా
వన పరతత్త్వబోధనల వారిజ నాభుని దివ్యశక్తులన్
వినిచి తరింపజేసితివి వీనుల విందుగ భక్తిజాలమున్ ॥

6. శ్రీమద్భగవద్గీతా ప్రామాణ్యస్థితిఁజెలంగి ప్రాజ్ఞజనసభా
భూములఁగీర్తి జెలంగిన ధీమణీ! నిను భక్తిమైనుతింతుము సతమున్ ॥

7. విపుల సభాంగణంబుల పవిత్రమతిన్ నిరతంబు రామకృ
ష్ణపరమహంస సూక్తుల వచఃపరిశుద్ధి దలిర్ప జెప్పి స
త్కృప తలరారి భక్తులకుదీర్ఘసుబోధము లాలరించు నే
రుపుగల ధీమణిన్ నిను నిరూఢమతిన్ భజియింతుమెంతయున్ ॥

8. వాసవి కన్యకేశ్వరి శుభంకర సన్నిలయంబునందు వి
న్యాస మెలర్ప భక్తుల కనంత సుఖమ్ము ఘటిల్లె నీయుపన్యాసమునన్ ॥

9. బులుసు కులోద్భవుండు పరిపూతమనస్కుడు భక్తి భవసం
కలితుడు శారదాకరుణఁగ్రాలెడి వేంకటరామమూర్తి త్వ
ల్లలిత పదారవింద సువిలాస మహత్తర భక్తి వ్రాసి యీ
సలలిత పద్యకానుకను సాంజలినిచ్చె గ్రహింపు ధీమణీ! ॥

ఈ విధముగా పద్యసుమాలను శ్రీ స్వామివారికి సమర్పించి, నమస్కరించి శ్రీబులుసు వెంకట రామమూర్తి గారు మహర్షుల ఆశీర్వాదాన్ని పొందారు.

తేది **27-10-57** నుండి **13-11-57** వరకు మన మహర్షులవారు తాడేపల్లి గూడెం శ్రీ యద్దనపూడి వేంకట సుబ్బారావు గారి భవనములో భగవద్గీతపై చిన్న చిన్న కథలను జోడిస్తూ, సందర్భోచితసూక్తులతో వేదాంత సారాన్ని వివరిస్తూ ఉపన్యాసం చేశారు. భక్తియోగ సారాన్ని భక్తుల లక్షణాలను చివరి రోజు వివరించి స్వామివారు శ్రోతలకు ఉత్సాహాన్ని, చైతన్యాన్ని కలిగించారు.

ఈ పేజీ స్థల దాతలు : **కీ॥శే॥ శ్రీబండి నర్సయ్య గంగుబాయి గారల జ్ఞాపకార్థము**
కుమారులు శ్రీ లక్ష్మీనారాయణ , రాంప్రసాద్ కుటుంబ సభ్యులు, ముంబయి

14-11-57 తేది నాడు శ్రీ మహర్షులవారిని 'భీమవరం' తీసుకొనివెళ్ళుటకు శ్రీమానేపల్లి సూర్యమాణిక్యముగారు, శ్రీరామిపీడి సత్యనారాయణ గారు భక్తితో ఆహ్వానింపగా వారి కారులోనే 'భీమవరం' శ్రీ సూర్యమాణిక్యముగారి గృహమును చేరారు. బస వారి గృహములోనే. సరసమ్మ గారితో శ్రీ గునుపూడి సత్యనారాయణ ఇంటికి వెళ్ళిరి. గునుపూడిలో సాయంత్రం సోమేశ్వరదేవాలయంలో వేదికకు భక్తజన పరివేష్టితులై చేరారు. గనుపూడిలోని సోమేశ్వరాలయము పూరాతనమైనది. పంచారామక్షేత్రములలో యిది ఒకటి. శివుని పంచఖండములలో నొకదానిని చంద్రుడు గొనివచ్చి భీమవరం గునుపూడిలో ప్రతిష్ఠించినాడు. చంద్రునిచే ప్రతిష్ఠింపబడినదికాన సోమేశ్వరాలయమని పేరు సార్థకమైనది. స్వామివారిని మంగళ వాయిద్యాలతో వేదనాదాలతో, దేవాలయ మర్యాదలతో స్వాగతించి, పుష్ప మాలాలంకృతులజేసి వేదికపైకి ఆహ్వానించారు. వేలాది భక్తులున్న ఆసభ శ్రీ మహర్షుల ఉపోద్ఘాతం ప్రారంభముకాగానే నిశ్శబ్దం ఆవరించింది. క్రమంగా భగవానులవారు భగవద్గీతా ప్రాశస్త్యాన్ని సుబోధకంగా, గంభీరముగా వివరించారు. స్త్రీలు, బాలురు, వృద్ధులు తండోపతండాలుగా వస్తుండగా తేది **24-11-57** వరకు శ్రీ వారు గీతోపన్యాసములను కొనసాగించారు. పురప్రముఖులు, పండిత పామరులు తమ ఆనందాన్ని, సంతృప్తిని వ్యక్తంచేశారు. తేది **24** సాయంకాలం శ్రీమహర్షులవారు శ్రీ పి. నరసింహరాజు (రిటైర్డ్ కలెక్టర్) గారి కోరికను మన్నించి శ్రీ రామకృష్ణ ఆలయమునకు వచ్చి ఉపన్యసించారు. భక్తి యోగ ప్రాధాన్యతను వివరించి అశేష జనవాహినిలో భక్తిపారవశ్యాన్ని కల్గించారు. శ్రీ అర్క సోమయాజులు మొదలగువారు శ్రీమహర్షులవారి ఉపన్యాసధోరిణిని కొనియాడుచు భక్త్యంజలు సమర్పించారు. "గీతాధర్మాన్ని అనుష్ఠించండి. శ్రీకృష్ణుని అనుగ్రహంలభ్యం అవుతుంది" అని స్వామి వారు ఉపదేశించారు.

25-11-57న పాలకొల్లు భక్త సమాజమువారు ఆహ్వానింపగ శ్రీ బ్రహ్మానంద తీర్థుల వారితో కలిసి స్వామివారు పాలకొల్లు చేరారు. రేపాక వారి సత్రములో బసచేసారు. పాలకొల్లులో శ్రీ క్షీరారామలింగేశ్వరాలయములో శ్రీవారు గీతోపన్యాసము చేశారు. భగవద్భక్తి, త్యాగము, ధైర్యముగల వాడు శ్రీ నందివాడ శ్రీరాములు. ఈయనే ఈ కార్యక్రమము ఏర్పాటు చేసారు. మహర్షులవారు గీతలోని శ్లోకాలను చదువుతూ సారాంశాన్ని బోధిస్తు వుంటే శ్రోతలు తన్మయులై వింటూ వుండేవారు. సంస్కృతాంధ్ర భాషలలో పండితులైన శ్రీ ఆత్మానంద స్వాములవారు మహర్షుల ఉపన్యాసములను విని పరవశులై సన్మాన పత్రాన్ని సమర్పించారు.

వరజగద్గురుడన్న బిరుదంబు నీ పట్ల
    సార్థకంబేయగు సరసమగుచు
నల మహర్షియటన్న యభిదయు నీ యందు
    సార్థకంబేయగు సరసమగుచు

బరమహంసయటన్న ప్రఖ్యాతి నీయెడ
సార్థకంబేయగు సరసమగుచు
మతి భగవానుడన్ మర్యాద నీకును
సార్థకంబేయగు సరసమగుచు
మాదుసంతుష్టి కొరకు సన్మానమున, న
నేక గతుల నిన్ బిల్తుముగాక నీవు
సచ్చిదానంద మయుడవు సత్యముగను
సాధుచంద్ర! సత్యానంద సంయమీంద్ర ! ॥

శ్రీకృష్ణ జన్మాష్టమి

డా॥ చీమకుర్తి వేంకటేశ్వర రావు, ఎమ్.ఎ., పిహెచ్.డి.,
శ్రీసత్యానందాశ్రమ ఆస్థాన పండితులు, ఇనమదుగు

మన తెలుగుమాసాలలో శ్రావణమాసానికి ఒక ప్రత్యేకత ఉంది. భూమిని సస్యశ్యామలంచేసే పచ్చని మాసం. విష్ణుమూర్తి నక్షత్రము శ్రవణ నక్షత్రం. ఈ శ్రవణం పూర్ణిమ రోజున వచ్చేమాసం శ్రావణమాసం. ఈ మాసంలో మంగళవారాలు, శుక్రవారము కొన్నిచోట్ల శనివారాలు విశిష్టమైనవి. మానవుణ్ణి నియమనిష్ఠలతో వ్రతాలతో దైవనామస్మరణతో అన్నదానాలతో ఉత్తేజ పఱచి ఆరోగ్యమును ఆనందమును మన కందించేదే శ్రావణమాసం. నాగపంచమి, శ్రావణపూర్ణిమ కృష్ణాష్టమి, పోలో అమావాస్య ఈ మాసంలో ముఖ్యమైన పండుగలు.

శ్రావణమాసంలోవచ్చే బహుళ అష్టమిని శ్రీకృష్ణాష్టమి అంటారు. ఈ దినమున దేవకీవసుదేవులకు చెఱసాలలో శ్రీకృష్ణుడు జన్మించాడు. గోకులంలో పెరిగినందువలన ఈ దినమును గోకులాష్టమి అంటారు. శ్రీకృష్ణుడు జన్మించిన దినము కాబట్టి జన్మాష్టమి అంటారు. పుట్టింది మథురలో. పెరిగింది గోకులంలో. రాధాదేవితో ఆనందించింది బృందావనములో. ఇవన్నీ కదు యాత్రాస్థలాలు అయినాయి.

శ్రీరామావతారము మాయామానుషావతారమైతే శ్రీకృష్ణావతారము లీలా మానుషావతారం అయ్యింది. శ్రీకృష్ణుడు తన ఏడవయేట గోవర్ధనపర్వతాన్ని తన చిటికెన వ్రేలితో పైకెత్తినాడు. ఆఱవయేట గోపికావస్త్రాపహరణము చేశాడు. ఇవి ఆశ్చర్యకరములే కాని కామపూరిత చేష్టలు కావు. దేవకీవసుదేవులకు నందయశోదలకు వారి కోరిక ననుసరించి జన్మించి, పుత్రానందాన్ని ప్రసాదించాడు. వారికి మోక్షాన్ని ప్రసాదించాడు. అటువంటి శ్రీకృష్ణుని బాల్యము మహిమలు చూపిన పవిత్రప్రదేశం బృందావనము. ఈ బృందావనక్షేత్రములో భాగవత సప్తాహం జరుపుకోవడం పూర్వపుణ్యవిశేషం.

భాగవత సప్తాహ దివ్య స్మృతులు

భగవంతుని అవతారాలలో శ్రీకృష్ణావతారానికి విశేషప్రాధాన్యత ఉంది. "సర్వేష్వంశకలా విష్ణోః కృష్ణస్తు భగవాన్ స్వయమ్" అని నానుడి. సాక్షాత్తు భగవంతుడిగానే అవతరించిన విశిష్టావతారం కృష్ణావతారం. ఈయన మాట భగవద్గీత, ఈయన పాట వేణుగానం, ఈయన చేష్టలు భాగవతంగా మన హృదయాలలో స్థిరపడ్డాయి. ఈ భాగవతపురాణం సాధుజనవాక్కులతో ధ్వనిస్తూ భక్తజన హృదయాలలో ప్రతిఫలిస్తూ ఉంది. శ్రీశ్రీశ్రీ సత్యానందమహర్షులవారు శ్రీకృష్ణుని మాట అయిన భగవద్గీతకు తత్వార్థసుబోధిని వ్యాఖ్య వ్రాసి వేదశాస్త్ర ఉపనిషత్తుల సారాన్ని అశేషజనుల కందించారు. వారి అనుంగు శిష్యులు శ్రీశ్రీశ్రీ బ్రహ్మానందతీర్థస్వాములవారు శ్రీకృష్ణుని చేష్ట అయిన భాగవతాన్ని అధ్యయనం చేసి పోతనగారి పద్యాలను అవలీలగా అర్థవంతంగా చదువుచూ భాగవత అమృతాన్ని భక్తజనులకు పంచి ఆహ్లాదాని ఆనందాన్ని కలిగించినారు.

వారి ప్రియశిష్యులు ప్రస్తుత పీఠాధిపతులు శ్రీశ్రీశ్రీ శ్రీహరితీర్థస్వామివారు గురువుగారి ఆశయాల్ని వారిలో దాగిన విజ్ఞానాన్ని, నిరంతర భాగవత పద్యపఠనాన్ని, వ్యాసంగాన్ని అవగాహన చేసుకొని పట్టుదలతో భాగవత సప్తాహాలు చేసి గురువుగారి ఆశయములను ఫలవంతంచేసి గురుఋణం తీర్చుకుంటున్నారు.

ఈ భాగవత సప్తాహాలను కేవలము శ్రీసత్యానందాశ్రమములోనే కాక ప్రసిద్ధపుణ్యక్షేత్రములలో కూడ చేయాలనే సత్సంకల్పముతో కాశీ, హరిద్వార్, బృందావనములో కూడ జరిపి భాగవత కథాసుధలను తాను గ్రోలడమే కాక భక్తజనులకు పంచి కృతకృత్యులగు చున్నారు.

2019వ సంవత్సరము మార్చి **5**వ తేదీనుండి **17**వ తేదీవరకు శ్రీకృష్ణుడు నడయాడిన పవిత్రభూమి అయిన బృందావనక్షేత్రములో భాగవత సప్తాహం ఘనంగా నిర్వహించారు. శ్రీసత్యానందమహర్షులవారి భక్తజనులంతా బృందావనం సందర్శనభాగ్యానికి ముగ్ధులై భాగవతకథా శ్రవణ తత్పరులై రాధాకృష్ణుల విహారభూమిలో విహరించి, అశేష విశేషాలను తెలిసికొంటూ శ్రీకృష్ణసందర్శన భాగ్యానుభూతిని అనుభవిస్తూ, కమ్మని నైవేద్యాన్ని ఆరగిస్తూ హాయిగా కాలం గడిపారు.

2019 సం.మార్చి **5**వ తేదీ నెల్లూరు నుండి నేను(చీమకుర్తి), శ్రీసత్యానందాశ్రమ కార్యదర్శి శ్రీపోలిశెట్టి నాగేశ్వరరావు, శ్రీకోట రాజశేఖర్ గారు మరియు **50** మంది భక్తులు నెల్లూరు రైల్వే స్టేషన్‌లో ఉదయము కేరళ ఎక్స్‌ప్రెస్‌లో బయలుదేరి మథురకు ప్రయాణము అయినాము.

ఈ పేజీ స్థలదాతలు :
కీ॥శే॥ శ్రీగాజంగి ఊశయ్య శ్రీమతి చిన్నమ్మగార్ల జ్ఞాపకార్థం కుటుంబసభ్యులు-వేంపేట

దారిలో విజయవాడ, విశాఖపట్టణములలో కొంతమంది భక్తులు ఎక్కారు. తెలంగాణ వారు కూడా ఆ రైలులోనే ఎక్కారు. అటు ముంబయినుండి ఇంకను పలుప్రాంతములనుండి భక్తులు విచ్చేశారు. తాడేపల్లి శ్రీమాతా శివచైతన్యసరస్వతీవారు కూడా ఆ రైలులోనే ఎక్కారు. శ్రీశ్రీశ్రీ శ్రీహరితీర్థస్వాములవారు 3వ తేదీయే బయలుదేరి బృందావనం అఖండానందాశ్రమమును చేరుకున్నారు. అన్ని సౌకర్యములు భక్తులకు వసతి భోజనవ్యవస్థను చక్క బరచినారు.

6వ తేది మధ్యాహ్నం 11 గంటలకు మథుర రైల్వేష్టేషన్‌లో దిగి అచటికి 14 కి.మీ. దూరములో ఉన్న బృందావనమునకు ఏర్పాటుచేసిన బస్సులో ప్రయాణమైనాము. బృందావన పరిక్రమ మార్గములో వేలకొలది జనం హెూలీపండుగ సందర్భముగ బృందావనం చుట్టూ తిరుగుతూ వున్నందువలన కాలుపెట్టడానికి కూడ స్థలం లేనంత సమ్మర్దంగా ఉండినది. అందరము నీ ఆనంద సంహెూమునకు తిలకిస్తూ ఆశ్రమము చేరాము. 360 గదులతో, ఆవులతో, సేవకులతో, ఎంతో మంది సాధువులతో కళకళలాడుతూ వుంటుంది ఈ ఆశ్రమము.

పూజ్యులు శ్రీ శ్రీహరితీర్థస్వాములవారి ఆదేశానుసారం వారి వారికి కేటాయించిన వసతిగదులను కార్యదర్శి నాగేశ్వరరావు గుర్తింపుకార్డులను ఇస్తూ చూపించినారు. హెూలీపండుగ సందర్భముగ బృందావనము జనసంద్రంలా వుంది. రంగుల వర్షంతో తడిసి శోభాయమానంగా వుంది బృందావనం. 7, 8 తేదీలలో ఏర్పాటు చేసిన మంచి బస్సులలో బృందావనం చుట్టు ప్రక్కలగల గోకులము, గోవర్దనము, రాధా నివాసము, యమునాతీరము నందుని గృహము, మథుర శ్రీ కృష్ణజన్మస్థలము మొదలగు ప్రదేశములను తిలకించి శ్రీరాధాకృష్ణుల స్మరణతో భక్తజనులు పులకించారు. ఏనోట విన్నా రాధే రాధే, ఏ షాపు దగ్గర విన్నా రాధే రాధే, ఏ ఆటోవాల దగ్గర విన్నా పలుకరించినా రాధే రాధే. ఏ మూల విన్నా రాధే రాధే. చుట్టూ ఆశ్రమాలే. ఎక్కడ చూసినా బాలకృష్ణుని స్మరణే. ఆయన జ్ఞాపకాలే. ఆయన నామం మారుమ్రోగుతూవుంది. శ్రీకృష్ణుడు గోపికలతో గోపాలురతో విహరించిన పవిత్రభూమిని, నందగృహం యమునాతీరం సందర్శించి శ్రీకృష్ణనామస్మరణతో రాధాదేవిని హృదయమున నిలుపుకొని పరవశుల మైనాము.

9వ తేదీనుండి శ్రీ అఖండానందాశ్రమములో మాకు కేటాయించిన సమావేశమందిరములో ప్రతిరోజు ఉదయము 9గంటలనుండి మధ్యాహ్నం 1-30 వరకు భాగవత పురాణ ప్రవచనము జరిగినది. సభ అచటి మహామండలేశ్వర్ పూజ్యపాద శ్రీశ్రీశ్రీ సచ్చిదానంద సరస్వతీ స్వాములవారిచే ప్రారంభింపబడినది. భాగవత విశిష్టతను తెలిపి సన్మానమును స్వీకరించినారు. శ్రీశ్రీశ్రీ శ్రీహరితీర్థ స్వాములవారు భాగవత ప్రాధాన్యతను వివరిస్తూ ప్రవచన కార్యక్రమానికి శ్రీకారం చుట్టారు. శ్రీ మాతా శివచైతన్యసరస్వతీ స్వామినివారు పద్యాలు పాటలు, భజనలు వాయిద్యములతో సమ్మిళితంగా ప్రవచించినారు.

శ్రీశ్రీశ్రీ శ్రీహరితీర్థస్వాములవారు సందర్భోచిత విశేషములను చక్కగ వివరించి భక్తులకు మనో వికాసమును కలిగించినారు. శ్రీశ్రీశ్రీ శ్రీహరితీర్థస్వాములవారి ఆదేశము ననుసరించి శ్రీసత్యానందాశ్రమ ఆస్థాన పండితులు డా॥ శ్రీ చీమకుర్తి వేంకటేశ్వర రావుగారు, శ్రీ కోట రాజశేఖర్ గారు కమ్మని స్వరముతో భాగవత ఘట్టములను వినిపించారు.

శ్రీశ్రీశ్రీ శ్రీహరితీర్థస్వాములవారితో కలిసి బృందావనము చుట్టుప్రక్కల చారిత్రక స్థలములను భక్తిశ్రద్ధలతో సందర్శించినాము. శ్రీ విరజానందతీర్థస్వాములవారు, శ్రీఆత్మానందతీర్థస్వాములవారు, శ్రీమాతా పరమేశ్వరానందవారు, శ్రీశారదానందతీర్థవారు ఇంకను కొంతమంది పాల్గొన్నారు.

అచటి విశేషములలో ప్రేమమందిరము భాగవత కథాంశములకు ఒక ప్రత్యక్షసాక్ష్యముగ నిలుస్తుంది. శ్రీకృష్ణుని కథలలోని ఘట్టముల నన్నిటిని అచట చిత్రీకరించినారు.

పవిత్రమైన బృందావన క్షేత్రములో భాగవత ప్రవచన శ్రవణం చేయడం బహుజన్మకృతవిశేషం అనే దృఢ విశ్వాసం అచటి ప్రజలలో ఉంది. ఏనోటవిన్నా ఏ రిక్షావాలాను పలుకరించినా రాధే రాధే రాధే రాధేశ్యామ్ అనే నామస్మరణ వినిపించేది. రాధాదేవికి ఒక ప్రత్యేక నివాసం నిధివనం లాంటివి ఉన్నాయి. మొత్తం మీద శ్రీశ్రీశ్రీ శ్రీహరితీర్థస్వాములవారి ఆలోచనా అనుగ్రహ విశేషము వలన సుమారు **260** మందికి **10** రోజులు బృందావనంలో ఉండే అదృష్టం శ్రవణము చేసే భాగ్యము లభించినది. భక్తులకు మధురానుభూతి, ఆత్మసంతృప్తిని యీ దివ్యయాత్ర కలిగించినది.

కార్యదర్శి నాగేశ్వరరావు బాధ్యతలను భుజాన వేసుకొని కార్యక్రమమును ఫలవంతము చేశారు. ఇందులో ఎందరో కార్యకర్తలు పాల్గొని సేవారూపమైన తపస్సును సంపాదించుకున్నారు.

ఎటువంటి ఇబ్బందులు లేకుండ ఇంతమందికి చక్కని బస, చక్కని ఆహారము, చక్కని శ్రవణము, చక్కని ఆత్మీయత ఆహా! "ఆనందమే ఆనందము నీ నామము నిజము విన్న" అన్నట్లుగ ఉండినది.

జీవితములో ఈ మధురస్మృతులు మరపురానివి. మరువలేనివి. అందరికీ వందనములు సెలవు.

విజ్ఞప్తి

పేజీ స్థలదాతలుగా చేరండి. పత్రికాభివృద్ధికి తోడ్పడండి.
మీకు నచ్చిన ఒక మంచి వాక్యమును వ్రాసి 200/- పంపండి.

ఆ సూక్తి మరియు మీ పేరు పత్రికలో ప్రకటింపబడును.
మీరు పంపే సూక్తి ఒక్క లైను మాత్రమే ఉండాలి.

ఈ పేజీ స్థలదాతలు : కీ.శే. సిహెచ్. కన్నయ్యగారి జ్ఞాపకార్థము కుమారుడు శ్రీచంద్రమోహన ప్రకాశ్ కుటుంబసభ్యులు, అనకాపల్లి, విశాఖపట్టణము జిల్లా

గో సంరక్షణ నిధి

తెలంగాణ జగిత్యాల జిల్లా వేంపేట వాస్తవ్యులు శ్రీ చిలివేరి లింబాద్రి శ్రీమతి శ్యామలమ్మ గారలు గో సంరక్షణ నిధికి **10,000/-** పదివేల రూపాయలు బ్యాంకు ద్వారా అందజేసినారు. అలాగే శ్రీసద్గురుదేవుల అధిష్ఠాన మందిరమునకు **10,000** పదివేల రూపాయలు కూడ పంపినారు. సద్గురుదేవులు అనుగ్రహింతురు గాక!

విశాఖపట్టణము వాస్తవ్యులు చిన్నప్పటినుండి శ్రీమహర్షులవారిని సేవిస్తున్న శ్రీభమిడిపాటి జగన్నాథరావు గారి పెద్ద కూతురు అల్లుడు తెలంగాణ హైదరాబాదు వాస్తవ్యులు శ్రీ పుల్లెల సతీశ్ శ్రీమతి లక్ష్మీ దంపతులు గో సంరక్షణ నిధికి **10,116/-** పదివేల నూటపదహారు రూపాయలు బ్యాంకు ద్వారా అందజేసినారు. అలాగే శ్రీసద్గురుదేవుల అధిష్ఠాన మందిరమునకు **15,116** పదిఐదువేల నూటపదహారు రూపాయలు కూడ పంపినారు. సద్గురుదేవులు అనుగ్రహింతురుగాక!

గమనిక : మీరు కూడా గోసంరక్షణ నిధికి విరాళములు పంపవచ్చును. సాక్షాత్తు గోవు యజ్ఞమయము. గోవులేనిదే యజ్ఞములు చేయుటకు సంభవముకాదు. ఆవు **33** కోట్ల దేవతల స్వరూపము అని వేదములు పురాణములు ఋషులు మహర్షులు మహనీయులు నుడువుచున్నారు. అందువలననే శ్రీసత్యానందాశ్రమమునందు గత **85** సంవత్సరములుగా గోసేవ జరుగుచున్నది. ఇంతవరకు గోవుల ఆలనా పాలనా సక్రమముగా జరుగుచున్నది. ఇకముందు కూడా సక్రమముగ జరుగవలయునన్న నిధి యుండుట చాలా అవసరమని అనిపించుచున్నది. పూర్వమువలె రైతులు ఉచితముగ గడ్డి ఇచ్చుటలేదు. గడ్డిని తీసికొని వచ్చుటకు, వాము వేయుటకు కూలీలు కూడ విపరీతముగ అగుచున్నవి. కావున ఈ గోసేవ సక్రమముగ కొనసాగించుటకు ఆర్థిక సహాయము ఎంతైనా అవసరముగా ఉన్నది. ఈ క్రింది ఎకౌంట్ నందు ఆన్‌లైన్ లో జమ చేయవచ్చును.

Account No. 62234059399, Ifsc No. SBIN0021555

పేరు : Sri Satyanandasramamu Inamadugu

గూగుల్ పే కూడ **9440279712** ఈ ఫోన్ పై చేయవచ్చును.

విశ్వమీమాంస చందాదారులకు విజ్ఞప్తి

విశ్వమీమాంస గత సంవత్సరమునుండి లోటు బడ్జెట్ లో నడుచుచున్నది.

ఖర్చులు	3, 84, 000 అగుచున్నవి.
చందాలు	50,000
శాశ్వత నిధి వడ్డీలు	1,05,000 వచ్చుచున్నది.
పేజీ స్థలదాతలు	30,000

మొత్తం రాబడి **1,85,000,** దాదాపు **2** లక్షలరూపాయల లోటు ఉన్నది.

ఆశ్రమవాసులు నిష్కామసేవ చేయుచున్నారు. వారికి ఎట్టి రుసుము లేదు కదా!

కావున ఉదారులు ప్రచారమునందు ప్రేమ గలిగినవారు తగిన సాయము చేయవలయును.

లేకున్నచో పత్రిక నడుపుట కష్టసాధ్యమగును.

సహాయము చేయదలచినవారు ఈ క్రింది ఎకౌంటునందు జమ చేయవచ్చును.

పేరు : Editor Viswameemamsa

Account No. 52084630891

IFSC : SBIN0020327

State Bank of INDIA

Google Pay : 9440279712

శాశ్వతనిధికి పంపిన వదాన్యులు

1. శ్రీశ్రీశ్రీ శ్రీకృష్ణానంద సరస్వతీ స్వాములవారు,	బెంగుళూరు	1,111/-
2. శ్రీ బుధారపు వినాయక్ దంపతులు	ముంబయి	5000/-
3. శ్రీ శ్రీనివాసమూర్తి గారు	మదనపల్లి	2000/-
4. అజ్ఞాత భక్తుడు	విశాఖపట్టణము	1000/-

ఈ పేజీ స్థలదాతలు : కీ॥శే॥ శ్రీ బండి లింబయ్యగారి జ్ఞాపకార్థము శ్రీమతి బండి సుమిత్ర నర్సయ్యదంపతులు, శ్రీసత్యానంద వృద్ధాశ్రమము, కిసాన్‌నగర్, నిజామాబాద్ జిల్లా

శ్రీ సత్యానందాశ్రమ శాశ్వత భిక్షానిధి

నెల్లూరు వాస్తవ్యులు శ్రీకారికాటి సుందర రామిరెడ్డిగారు తమ సతీమణి కీ॥శే॥ శ్రీమతి కారికాటి విద్యావతిగారి జ్ఞాపకార్థము ప్రతి సంవత్సరము ఆగష్టు నెల పదవ(10) తేది శ్రీసత్యానందాశ్రమ వాసులకు శాశ్వతభిక్షానిమిత్తము 15,000/- పదియైదు వేల రూపాయలు శ్రీ సత్యానందాశ్రమమునకు బ్యాంకు ద్వారా అందజేసినారు. సద్గురుదేవులు మరియు శ్రీసత్యానందాశ్రమ అధిష్ఠాన దైవము శ్రీజగదంబా తారకేశ్వరులు వారి సకుటుంబ పరివారమును ఆయురారోగ్య ఐశ్వర్య ప్రాప్తి రస్తు అని ఆశీర్వదింతురు గాక!

గమనిక : మీరూ శాశ్వత భిక్షానిధికి విరాళములను సమర్పింపవచ్చును. మీరు ఇచ్చు 15,000/- రూపాయలు(ఆపైన గాని) జాతీయబ్యాంకులో ఫిక్స్‌డ్ చేసి దానిపై సంవత్సరమునకు వచ్చు వడ్డీని మాత్రమే ఖర్చుచేసి మీరు కోరిన దినమున శ్రీజగదంబాతారకేశ్వరులకు మరియు సద్గురుదేవులకు మీ గోత్రనామములతో అభిషేకము-అర్చనచేసి ఆశ్రమములో మహాప్రసాద వినియోగము భిక్ష(భోజనము)ఏర్పాటు చేయబడును.

ఈ క్రింది ఏకౌంట్‌లో జమచేయవచ్చును. పేరు : "శ్రీసత్యానందాశ్రమ శాశ్వత భిక్షా నిధి"

Š.B. A/c. No. **30869540047.** IFS code No. SBIN0021555

స్టేట్ బ్యాంక్ ఆఫ్ ఇండియా

మాకు ఫోను ద్వార తెలియజేయవలయును. సెల్ : 9885372369, 9440279712

ఈ పేజీ స్థలదాతలు : **శ్రీ అయనాల వేంకట సుబ్బారావుగారికుటుంబ సభ్యులు నెల్లూరు**

ఆశ్రమవార్తలు

పోలిశెట్టి నాగేశ్వరరావు, కార్యదర్శి

శ్రీగౌరీశంకర మందిర నిర్మాణపనులు సక్రమముగ జరుగుచున్నవి.

సద్గురుదేవుల అధిష్ఠాన మందిర పనులు కరోనా కారణముగ ఆగిపోయినవి. మరల ఎప్పుడు ప్రారంభమగునో తెలియరాకున్నది.

ఆశ్రమవాసులందరూ సురక్షితముగ క్షేమముగా ఉన్నారు. ఆరోగ్యరీత్యా ఎటువంటి సమస్యలు లేవు. కరోనా ప్రభావము అధికముగ నున్నందున భక్తులు ఎక్కడివారు అక్కడే ఉండుట మంచిది.

నిత్యకార్యక్రమములు లోకక్షేమార్థము సక్రమముగ జరుగుచున్నవి.

వేంపేట వాస్తవ్యులు శ్రీరాజారెడ్డిగారి మనువరాలు చి॥సౌ॥ నందిని వివాహము చి॥ జయకర్‌రెడ్డితో **2-7-2021** న అత్యంతవైభవముగ వేంపేటగ్రామములో జరిగినది. వారి ఆహ్వానమున శ్రీహరితీర్థస్వాములవారు వెళ్ళి నూతన వధూవరులను ఆశీర్వదించినారు.

అలాగుననే కోరుట్ల అల్లమయ్యగుట్టలో నెలకొన్న శ్రీసద్గురు సేవాశ్రమమును సందర్శించినారు.

కోరుట్ల మండలము అయిలాపురంలో వున్న భగవాన్ శ్రీసత్యానందమహర్షి గీతాశ్రమ వసులగు శ్రీవాసాల రాజారాం మరియు వారి సతీమణి శరీరమును ఇటీవల త్యజించినారు. ఈ సందర్భముగ శ్రీ శ్రీహరితీర్థస్వాములవారు ఆశ్రమమును సందర్శించినారు.

13-07-2021 న పూజ్యపాదులు శ్రీసత్యానందాశ్రమ ప్రథమ పీఠాధిపతులు శ్రీశ్రీశ్రీ బ్రహ్మానందతీర్థస్వాములవారి 4వ ఆరాధనా మహోత్సవము భక్తిశ్రద్ధలతో జరుపబడినది. శ్రీసత్యానందాశ్రమ అధిష్ఠానదైవములగు శ్రీజగదంబా తారకేశ్వరులకు రుద్రాభిషేకము అష్టోత్తర పూజా, షోడశోపచార పూజా విధి విధానముగ జరుపబడినది. ఒకింత నామసంకీర్తన కూడ చేయబడినది. శ్రీస్వామివారి ఛాయాచిత్రమునకు పుష్పమాలాలంకరణ గావింపబడినది. అనేక మంది భక్తులు విచ్చేసినారు. వారందరికి మహాప్రసాద వినియోగము చాలా చక్కగ జరిగినది.

ఈనాటి ఉభయకర్తలు చెన్నయ్‌వాస్తవ్యులు శ్రీబాలు సుధాకర్ శ్రీమతి సుగుణమ్మ దంపతులు. అన్ని ఏర్పాట్లు చక్కగ చేసినారు. గత రెండు సంవత్సరములనుండి ఆశ్రమమునకు కావలసిన అరటిఆకులు అందజేయుచున్నారు. వారికి సద్గురుదేవుల అనంతాశీసులు.

ఆచార్య శ్రీహరి తీర్థస్వామివారి సంపాదకత్వమున నిర్మలా ఆఫ్‌సెట్ విజయవాడలో ముద్రింపబడి ఇనమడుగు శ్రీసత్యానందాశ్రమమువారిచే ప్రచురింపబడినది. పిన్. 524137